LA IGLESIA ELEVARA AL GOBIERNO EL PLANTEO DE LOS TRABAJADORES

Dirigentes de los "25" anunciando la promesa que recibieron del episcopado: interceder por sus problemas.

Así lo revelaron anoche los dirigentes sindicales de los "25" que fueron recibidos por miembros del Episcopado y a quienes informaron sobre la situación de los detenidos; futuras leyes de Asociaciones Profesionales y Obras Sociales y de la actual política salarial.

PRISION PREVENTIVA A LA APONTE DE MURANO

ASESINO Y ESTAFO

En un extenso dictamen, el juez que entiende en la causa confirmó, todos los anticipos de CRONICA.

crónica
FIRME JUNTO AL PUEBLO
Año XVI - Bs. As., Miércoles 13 de Junio 1979 - Nº 5.065 - $ 400
Edición Dominical $ 600.-
RECARGO VIA AEREA $ 25.-

Ambos Delitos en Grado de Reiteración: Utilizó Cianuro; Traban Embargo por $ 300 Millones

El manager de Kudo espió a Manolo González y el argentino le mostró cuánto sabe. Aquí, a los saltos... En el ring será con baile. (Telefoto exclusiva)

En noche de narices frías, River le ganó al Ajax 3 a 2. Hubo dos expulsados. Aquí, Carrasco logra, de penal, el primer gol "millonario".

¡INDEPENDIENTE-BOCA!

A LAS 21, EN AVELLANEDA POR LA LIBERTADORES

crónica EN EL MUNDO

NACIO Y MURIO: DOS CABEZAS Y TRES BRAZOS

NUEVA DELHI, 12 (AP). — Una niña que nació aquí hace una semana, con dos cabezas y tres brazos, falleció en un hospital local, dijo su médico.

"De haber vivido, habría sido un milagro", expresó el doctor B. D. Dwivedi, pediatra del hospital Jayaprakash Narayan, de Nueva Delhi. Las fuentes del hospital dijeron que la niña murió ayer de neumonía bronquial.

La criatura de dos cabezas pesó 5 kilos al nacer en la casa de sus padres. Su abuelo reclamó el cadáver y negó autorización para que se le hiciera la autopsia. "El bebé fue una maldición del Todopoderoso, y una autopsia podría aumentar nuestras dificultades".

♦ MURIO NAGY

NUEVA YORK, 12 (ANSA) — Ferenc Nagy, primer ministro húngaro hasta 1947, en que fue defenestrado por los comunistas, murió hoy a los 74 años, en un hospital de Farifax, Virginia, víctima de una crisis cardíaca.

El 27 de mayo de 1947, mientras Nagy permanecía de visita en Suiza, Budapest anunció su dimisión.

SIN CONSECUENCIAS PARA TODOS SUS OCUPANTES

Regresó el Avión Secuestrado

MIAMI, Estados Unidos, 12 (AP). — El individuo de constitución corpulenta y barbudo que secuestró ayer un avión y lo desvió a La Habana, fue identificado hoy como el piloto cubano que trajo a los Estados Unidos en 1969 un Mig soviético sin ser detectado por los radares norteamericanos hasta poco antes de aterrizar en La Florida.

Es la primera vez que un avión norteamericano es secuestrado y desviado a Cuba en cuatro años y medio.

De acuerdo con el agente especial de la Oficina Federal de Investigaciones (FBI), William Nettles, el secuestrador dijo a la tripulación del avión de la Delta —que cumplía un vuelo de Nueva York a Fort Lauderdale—, que llevaba un explosivo en una bolsa de mano y les obligó a desviar el aparato a La Habana.

Las autoridades cubanas que se lo llevaron detenido y esposado, después que el aparato aterrizó en el aeropuerto José Martí, de La Habana, no dijeron si habían hallado explosivos en poder del secuestrador.

El avión fue autorizado a despegar de Cuba posteriormente y aterrizó esta madrugada en el aeropuerto internacional de Miami con todos sus pasajeros y sus doce tripulantes a bordo, ninguno de los cuales resultó herido durante la odisea.

La vocera del Departamento de Estado, Sue Pittman, dijo que el secuestrador se había identificado como Eduardo Guerra Jiménez.

Guerra, de 37 años, provocó una conmoción entre las autoridades norteamericanas el 5 de octubre de 1969, al aterrizar con su Mig-17 en la base de la fuerza aérea Homestead.

El avión, que iba armado con municiones y dos cañones, no fue detectado por los radares norteamericanos hasta poco antes de aterrizar.

Guerra era entonces teniente de la fuerza aérea cubana y dijo que había abandonado su familia y su patria porque quería alejarse del gobierno del presidente cubano Fidel Castro. Dos años más tarde fue arrestado en Nueva York y acusado por un delito de drogas.

Expresó a la policía en esa oportunidad que no había podido hallar trabajo en los Estados Unidos. "Volar es mi profesión y no puedo hallar trabajo".

USA: SE ESTRELLAN DOS AERONAVES

GRANGEVILLE, Idaho, 12 (AP). — Un avión Douglas DC-3 perteneciente al servicio forestal de los Estados Unidos se incendió y se estrelló ayer en un río de las escarpadas montañas del centro-norte del estado de Idaho, y se sabe que hay un muerto y nueve desaparecidos.

Dos de los pasajeros del bimotor sobrevivieron al accidente ocurrido en una zona completamente agreste del río Selway. Una docena de hombres especialmente adiestrados en primeros auxilios y rescates se arrojaron en paracaídas sobre el lugar del siniestro, y mantuvieron una vigilia a ambos lados del río, atentos a la posible aparición de los ocho hombres y una mujer cuya suerte se desconoce de momento.

Trascendió que 12 personas del bosque nacional Nez Perce —8 empleados regulares y seis temporarios— iban en el avión que se dirigía a una escuela de adiestramiento en Moose Creeq.

Bryant Stringham, de 17 años de edad, dijo que el avión sobrevolaba al río y perdía altitud cuando "el motor izquierdo se ahogó y el motor derecho explotó. Después la ala se incendió. El piloto nos dijo que nos preparásemos, que nos tomáramos de las manos y que esperáramos el choque".

El avión se precipitó de nariz al agua del río y la parte delantera del fuselaje, donde él estaba sentado, se deslizó. Stringham, que sobrevivió con algunos tajos y magulladuras, dijo haber salido flotando del avión en compañía de su perro mascota, Beetle.

♦ CAE OTRA MAQUINA

FORT LAUDERDALE, Florida, 12 (AP) — Un avión DC-3 se precipitó hoy a tierra y se incendió cerca del aeropuerto de Fort Lauderdale-Hollywood. Murieron sus tres ocupantes. El capitán de bomberos Skip Walters dijo que el avión cayó en un camino alrededor de las 7.20 y se incendió. El accidente causó un gran congestionamiento del tránsito en la cercana ruta interestatal 95.

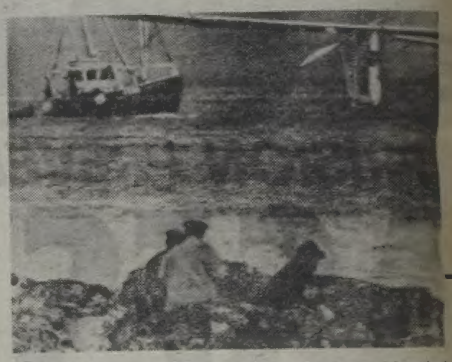

Tres horas de pedaleo empleó este joven bioquímico yanqui para cruzar el canal de la Mancha. Exito. (AP)

Vuelo a Pedal: Exitoso Cruce del Canal de la Mancha Realizó Bioquímico Yanqui

CAP GRIZ NEZ, Francia, 12 (AP). — El estadounidense Bryan Allen, de 26 años de edad, completó hoy con éxito el primer cruce del Canal de la Mancha en su avión de propulsión a pedal, el "Albatros de Gasa", a despecho de fuertes vientos.

Aterrizó en una playa luego de un vuelo de dos horas y 40 minutos. Había despegado de una pista de cemento construida en una playa de Folkestine, Inglaterra, distante 35,2 kilómetros de aquí.

Al descender de su frágil aeronave de 25 kilos de peso, cuya hélice es impulsada por pedales como de bicicleta, el joven bioquímico dijo: "Me siento maravillosamente bien, pero hace dos minutos tuve calambres en las dos pantorrillas y en uno de mis muslos".

Allen reveló que la parte más azarosa del cruce fue a mitad de camino: "El oleaje era fuerte y creaba una turbulencia asociada que también era muy fuerte".

Allen voló guiado por una escuadrilla de pequeñas embarcaciones, rara vez ascendiendo a más de cinco metros de la superficie del canal.

El "Albatros de Gasa" consta de un armazón de materiales sumamente livianos, fibras artificiales y resinas, recubierto con tela plástica.

El industrial británico Henry Kremer había instituido un premio de 100.000 libras esterlinas (unos 200.000 dólares) para quien realizará el primer vuelo entre Inglaterra y Francia en un avión de propulsión humana. El premio va a manos de Allen, de Bakersfield, California, y del equipo que le ayudó a construir su avión.

En un predecesor del "Albatros" que se llamaba el "Cóndor de Gasa", Allen había ganado en agosto de 1977 otro premio de 50.000 libras (100.000 dólares) por haber podido realizar un vuelo en forma de "ocho" de unos 2.000 metros, con el piloto pedaleando furiosamente para hacer marchar la hélice.

JORGE PORCEL ★ ETHEL ROJO ★ ALBERTO OLMEDO

JUAN CARLOS CALABRO

MARIO SAPAG ★ SUSANA TRAVERSO ★ TATO CIFUENTES

SERGIO VELASCO FERRERO

ALICIA SAVIO ★ GRACIELA BUTARO ★ ISABEL COEL

GACHO BUSTAMANTE

LOANNA MÜLLER

BURYUA REY

Coreografía HECTOR ESTEVEZ

ES-CONDE ELDRACULIN

CESAR BERTRAND

MIGUEL JORDAN

Corrientes 746 21 y 23 hs ASTROS Prohibido menores 18 años

0 Km. AUTOS USADOS

TAXI, CAMION, PICK-UP, COLECTIVO

EJEMPLOS "PLAN F"
84 MESES TIEMPO MEDIO 46

Monto Valor Nominal	Cuota Integración	Cuota Amortización
2.000.000	20.000	35.200
3.000.000	30.000	52.800
4.000.000	40.000	70.400
5.000.000	50.000	88.000
8.000.000	80.000	140.800
10.000.000	100.000	176.000

0,66% MENSUAL SIN INDEXACION SIN SORTEO

PLAN DE AHORRO PREVIO

CONTRATE CON LO CONOCIDO - 15 AÑOS DE ACTUACION ININTERRUMPIDA DE

CREDITO AUTOMOTOR ARGENTINO

S. A. Financiera de Ahorro para un fin determinado

VISITENOS DE 9 a 19.30 Hs. EN:

Casa Central VIAMONTE 1699 Capital

CONSTITUCION: B. de Irigoyen 1370, P. 1º Of. 27

LINIERS: Galería "Cosmos" Cuzco 40, Loc. 38

LANUS O: Del Valle Iberlucea 3110, a 2 cuad. estación

SAN MIGUEL: Av. Mitre esq. Paunero, Gal. Pisani, Loc. 14

PIDEN A LAS NACIONES UNIDAS SU INTERVENCION PARA EXTRADITAR DE PARAGUAY A JOSE MENGELE

VIENA, 12 (ANSA). — Simon Wiesenthal, jefe del Centro Judío de Documentación, que tiene su sede en esta capital, envió una carta a Kurt Wallheim, secretario general de las Naciones Unidas, solicitando la intervención de la organización para que Paraguay conceda la extradición de Josef Mengele, el médico de Auschwitz responsable, entre otros crímenes, de la muerte de 200 mil niños.

"Elegí esta fecha del 12 de junio para dar esta comunicación a la prensa —dijo Wiesenthal quien con su incansable tarea de investigación consiguió recoger pruebas contra muchos criminales nazis, e indicar en numerosas ocasiones el lugar adónde se habían ocultado, como en el caso de Adolf Eichmenn— porque hoy Anna Frank, símbolo de casi dos millones de niños asesinados por los nazis, tendría cincuenta años si hubiese sobrevivido".

"Precisamente porque la ONU proclamó este año el «Año del Niño» —continuó Wiesenthal—, yo pedí a Waldeheim que intervenga para que Paraguay se decida a conceder la extredición de Mengele, ciudadano de ese país desde 1959".

La copia de una orden de arresto contra Mengele, emanada por la fiscalía de Freiburg-Breisburg en 1962, fue transmitida a todas las embajadas de la República Federal en América latina.

Hasta el momento, Paraguay ignoró todas las solicitudes de extradición de Mengele, dijo Wiesenthal. Igual pedido se hizo a los parlamentarios de Estados Unidos.

SI NO LO EXTINGUEN A TIEMPO, PODRIA ARDER TRES MESES EL PETROLEO DERRAMADO EN BAHIA CAMPECHE

MEXICO, 12 (UPI). — Un derrame de petróleo que se extiende unos 1.600 kilómetros en el golfo de México, podría arder por tres meses, a no ser que el especialista norteamericano en incendios petroleros, Red Adair, pueda extinguirlo, dijo la Compañía Petróleos Mexicanos (PEMEX).

Si Adair fallase, serán necesarios por lo menos tres meses para perforar otros dos pozos y cerrar el Ixtoc en la bahía de Campeche, indicó a los periodistas el director de PEMEX, Jorge Díaz Serrano.

Sin embargo, Serrano indicó que la explosión registrada el 3 de junio en el pozo Ixtoc, sirvió para descubrir un depósito de 800 millones de barriles, que se unen a los 40.000 millones de barriles de reservas.

El alto funcionario dijo que la contaminación causada por la fuga de 30.000 barriles diarios será "nula", porque dos tercios del carburante está ardiendo o evaporándose.

Fuentes de la industria petrolera dijeron que solo conocen otro pozo en el mundo, en Kuwait, que produce más de 28.000 barriles diarios. El pozo medio de PEMEX, en Campeche, da unos 11.000 barriles diarios.

Un trabajador resultó muerto y otros cuatro heridos como consecuencia del estallido de un tanque de acetileno en la plataforma "Azteca" de Petróleos Mexicanos (PEMEX), desde donde se perfora un pozo direccional para apagar el incendio del pozo "Ixtoc Uno", en el golfo de México.

Desesperados Combates y Saqueos de la Población: Extranjeros Huyen

EL CAOS IMPERA EN MANAGUA

MANAGUA, 12 (AP). — La Guardia Nacional del presidente Anastasio Somoza, luchaba hoy con aviones y carros blindados, contra los guerrilleros sandinistas, en esta capital.

Los regulares atacaban los reductos de la zona occidental de la capital, especialmente en el barrio Monseñor Lezcano.

En la zona oriental de Managua, los guerrilleros controlan gran parte de la ciudad. Trincheras hasta de dos metros, se aprecian en los barrios 14 de Setiembre, Nicaro, Jardines de Veracruz y Las Américas.

Grandes extensiones de Managua se encontraban sin agua ni electricidad. Pocos residentes se animaban a asomarse a la calle, y los que lo hacían, portaban banderas blancas. Por otro lado, en las ciudades septentrionales de Estelí, Matagalpa y León, la lucha seguía sin cesar. Somoza estimó que unas 1.500 personas han muerto en las acciones de las dos pasadas semanas, elevándose el número de víctimas de la violencia política a 4.300 en los últimos 10 meses.

◆ SOMOZA NO SALDRA

QUITO, 12 (DPA). — Anastasio Somoza, presidente de Nicaragua, no saldrá del poder sino por la fuerza de las armas, según se desprende de una declaración de prensa de los cancilleres del Ecuador y Venezuela, a su regreso de la misión que cumplieron el domingo y lunes último en Costa Rica y Nicaragua, como enviados del Grupo Andino.

Según el informe de los dos cancilleres, "el presidente Somoza afirmó que el problema interno de Nicaragua, se caracterizaba en los actuales momentos, por un hecho militar que debía ser resuelto militarmente. Añadió que una solución negociada ya le había sido propuesta desde el año pasado, pero que había fracasado por exigencias que él no podía aceptar".

◆ SE PASO A SANDINISTAS

CIUDAD DE MEXICO, San José, 12 (DPA). — Un piloto de la Fuerza Aérea de Nicaragua se habría pasado a filas de los sandinistas con avión y todo y bombardeó esta tarde la parte militar del aeropuerto de Managua.

◆ TRES MIL REFUGIADOS

MANAGUA, 12 (EFE). — Cerca de tres mil personas se han refugiado hoy martes en iglesias, colegios y sedes de la Cruz Roja nicaragüense en esta capital. La mayoría se encuentra en las edificaciones de la Cruz Roja.

Brigadas de la Cruz Roja se desplazan por diversos barrios de la capital encabezando caravanas de refugiados que tienen que recorrer hasta diez kilómetros para llegar hasta los edificios de la institución.

Por su parte, las esposas de los principales funcionarios del régimen del presidente Anastasio Somoza están refugiadas en el Hotel Intercontinental, situado en el área de mayor seguridad en la capital nicaragüense, muy cerca del centro de gobierno que ocupa Somoza.

Las medidas de seguridad en los alrededor del hotel son extraordinarias, temiéndose atentados o secuestros de ministros y altos funcionarios o de sus familiares.

◆ HAMBRE Y TERROR

BOGOTA, 12 (UPI). — El cónsul de Colombia en Managua, Fabio Abella, dijo que miles de personas se lanzaron hoy a las calles en busca de alimentos y víveres, irrumpiendo violentamente en algunos establecimentos comerciales.

Dijo que la escasez de víveres y de alimentos entre algunas familias provocó una "situación difícil" por lo que **miles de ellas se lanzaron a los supermercados y los saquearon.**

◆ EN CHILE NIEGAN

SANTIAGO, Chile, 12 (AP). — El embajador de Chile en Nicaragua, general de policía retirado Eduardo Gordon, negó la existencia de un estado de guerra en ese país y sostuvo que, en cambio, "hay un ambiente de tranquilidad", según informó hoy el vespertino chileno "La Segunda".

En una entrevista telefónica con el diario, el embajador Gordon señaló que en Nicaragua "No hay estado de guerra. Desde la embajada no se perciben disturbios y en todo el sector hay ambiente de tranquilidad".

"A mi juicio los corresponsales extranjeros han magnificado la situación pintando el panorama como una verdadera guerra".

◆ YANQUIS Y ESPAÑOLES

PANAMA, 12 (AP y ANSA). — Sesenta y un norteamericanos evacuados de Managua llegaron esta mañana a la base aérea Howard en la zona del Canal a bordo de un C-130 de la fuerza aérea estadounidense.

Los evacuados, en su gran mayoría mujeres y niños, dijeron que habían sido llevados a una pista aérea en Montelimar, cerca de la residencia costanera del presidente Somoza.

También un avión de la fuerza aérea española viajará a Nicaragua para traer a los españoles que deseen abandonar aquel país, se informó oficialmente.

Protesta Vasca por el Accionar de la Policía

RENERIA, España, 12 (AP). — Una huelga general paralizó hoy esta ciudad vasca de 50.000 habitantes, en protesta por la acción de la policía que hirió anoche a 3 personas en un choque con un grupo de manifestantes.

El alcalde de la ciudad, Sabino Olaizola, pidió a todas las ciudades vascas que unieran sus esfuerzos para pedir el retiro inmediato de la policía nacional de la región.

Las autoridades municipales dijeron que la policía arrojó granadas de humo y disparó balas de caucho contra los manifestantes, en momentos en que el gobierno discutía el asesinato, el domingo, de un "travesti" por la policía.

Aunque se informó que la muerte del "travesti" fue accidental, centenares de personas se congregaron frente al ayuntamiento y gritaron consignas antigubernamentales para protestar contra la brutalidad de los agentes.

PANAMA: HUELGA INDEFINIDA DE BUSES

PANAMA, 12 (ANSA). — La ciudad capital amaneció hoy en calma, aunque prácticamente paralizada por la huelga por tiempo indefinido, que mantienen los choferes del Transporte Celectivo de Pasajeros.

Solo algunas unidades Diesel de la Cooperativa Metropolitana de Transporte, una de las tres mayores empresas del servicio, cumplían sus recorridos.

Anoche millares de panameños que residen en las afueras de la capital, muchos de ellos estudiantes, tuvieron que caminar para llegar a sus hogares, pues tras un gigantesco embotellamiento vehicular de cuatro horas, disturbios cerca de la Universidad y desórdenes callejeros, no hubo transporte colectivo.

Los conductores de taxis y autobuses, que ayer bloquearon con sus vehículos las calles y avenidas, paralizando la ciudad, exigen que el gobierno rebaje los impuestos que cobra por cada galón de combustible y deje los precios de la gasolina y Diesel, a los niveles anteriores al 7 de junio.

La Guardia Nacional, sin utilizar su Fuerza Contra Motines, pues solo actuaron inspectores del tránsito, despejó algunas vías a viva fuerza y lanzó lacrimógenas contra manifestantes, entre los que había conductores, estudiantes y simples ciudadanos. Por lo menos, 4 vehículos oficiales fueron volcados y quemados, y se arrojaron piedras contra autobuses y vehículos particulares.

Mañana se reunirán los dirigentes de los Sindicatos de Conductores, quienes alegaron que el paro fue "espontáneo y sin su intervención", y el ministro de Comercio e Industrias, Juan José Amado. Hoy no hubo clases, y la medida resultó acertada, pues no hay transporte suficiente, siquiera para algunas secciones de la capital.

Base de USA en Azores: Prórroga

LISBOA, 12 (AP). — Funcionarios portugueses y norteamericanos anunciaron hoy que los derechos norteamericanos a una base aérea estratégicamente situada en las islas Azores en el Atlántico serán prorrogados formalmente la semana próxima.

En declaraciones simultáneas formuladas en el Ministerio portugués de Relaciones Exteriores en Lisboa y en el Departamento de Estado en Washington, los dos gobiernos anunciaron que canjearían el lunes próximo las notas correspondientes que oficializan la prórroga del acuerdo.

EMPRESA CONSTRUCTORA
NECESITA
OFICIALES ALBAÑILES Y AYUDANTES
OBRA DIARIO CRONICA
SE OFRECE:
• Máxima flexibilidad.
• Premio por producción.
• Premio especial.
• Subsidio por comida.
• Viático.
PRESENTARSE EN GARAY 140

prótesis oculares de medida en 48 horas
la mejor calidad, en
Pförtner
Av. Pueyrredón 1706 - Bs. As.
Tel.: 83-6230/84-2410
Precio sugerido por prótesis standard $ 170.000 —

Avdas. Garay y Vernet
Remodeladas y repavimentadas
son entregadas a la
MUNICIPALIDAD de la CIUDAD de Bs. As.
para ser habilitadas al tránsito.
Dichas arterias han sido ejecutadas
por las empresas
NAYA
ALEGRE PAVIMENTOS S.A. - EQUIMAC S.A.

EL PRESIDENTE IMPARTIO DIRECTIVAS AL CANCILLER PASTOR

Nicaragua: Evacuarán Argentinos

La situación imperante en Nicaragua suscitó la atención del Poder Ejecutivo Nacional, según se desprende de la información proporcionada por la SIP en la noche de ayer. Es obvio que el conflicto armado que sacude al país centroamericano, y cuyo epicentro más violento se ha centrado ahora en su capital, Managua, es seguido atentamente por la cancillería argentina. De acuerdo a las referencias proporcionadas por las agencias internacionales, los hechos configuran un cuadro sin duda preocupante para el gobierno argentino que, entre otras cosas, tiene el deber de velar por los compatriotas que se encuentran en ese país.

Y en efecto, según el comunicado difundido anoche en la Casa de Gobierno por la Secretaría de Información Pública, el presidente de la Nación **"impartió directivas a la cancillería a fin de que se adopten las medidas que sean necesarias para evacuar a las personas de la colonia argentina que deseen hacerlo".**

♦ INFORME

El texto aludido indica, además, que las instrucciones del teniente general Jorge Rafael Videla se originaron luego del informe sobre la situación reinante en Nicaragua proporcionado al Jefe del Estado por el ministro de Relaciones Exteriores y Culto, brigadier mayor (RE) Carlos Washington Pastor. Dicho informe fue suministrado por el titular de la cartera diplomática durante la audiencia que tuvo con el presidente de la Nación en la mañana de ayer.

♦ REORGANIZACION NACIONAL

MADRID, 12 (AP). — El presidente argentino, general Jorge Rafael Videla, afirmó que la decisión de las fuerzas armadas de asumir el poder del estado "se produjo frente a una situación de extrema e irreparable gravedad", según un artículo publicado por el diario madrileño "Pueblo".

Videla añadió que "la indisciplina social y los desbordes y enfrentamientos sectoriales conformaban un cuadro de caos que exigía una solución enérgica y que solo estaban en condiciones de proporcionar las fuerzas armadas", según una entrevista exclusiva del enviado especial de "Pueblo".

Afirmó el presidente que en la Argentina "no hay presos políticos. Quienes se hallan detenidos no lo son con motivo de sus ideas o de sus discrepancias con el gobierno, sino por la comisión de gravísimos delitos contra la vida y la propiedad de los habitantes de la República".

El presidente argentino señaló en la entrevista que "en el país existe libertad de prensa y los sectores adversos al gobierno se expresan a diario sin limitaciones".

Con respecto a los desaparecidos Videla dijo que el problema "se explica en el contexto de una acción terrorista de múltiples matices. Hay que considerar varios aspectos. Uno, la de quienes pasaron a la clandestinidad borrando su identidad. Otro, la de los prófugos en el extranjero. Le afirma que el Estado ejerce hoy el monopolio de la coacción y no consiente, por lo tanto, ningún desborde o descontrol".

♦ LA DEMOCRACIA

Sobre la restauración de la vida democrática en la Argentina Videla dijo que el objetivo esencial de su gobierno "es instaurar, y no restaurar, una auténtica democracia pluralista. El país no conoce desde hace décadas una efectiva convivencia democrática. Nuestro propósito es ir creando, en forma progresiva, las condiciones de todo orden para que, en su momento, emerja, con autenticidad y en consonancia con las mejores tradiciones nacionales, la democracia a que aspiramos, ante todo, la plena vigencia de la libertad, por cuya consecuencia hemos luchado y seguiremos luchando sin descanso".

MANDOS: INFORME DEL TITULAR DE ECONOMIA

Tal vez en el transcurso de la presente semana, o a más tardar en la próxima, el doctor Martínez de Hoz informará a los mandos del Ejército y Fuerza Aérea acerca de la marcha de la gestión económica. Cabe consignar que antes de viajar al exterior, el ministro se había reunido con los mandos navales.

Referencias recogidas en fuentes militares permiten suponer que es posible que se pregunte a Martínez de Hoz la conveniencia de aplicar algunas modificaciones al programa. Las inquietudes castrenses están dirigidas esencialmente a la alta tasa inflacionaria, el nivel de los salarios y la depresión en algunos sectores industriales.

Es probable que posteriormente a dichas reuniones el ministro sea convocado por la Junta Militar en presencia del presidente de la Nación, a efectos de informar sobre la situación y cambiar impresiones. Se estima que el encuentro se concretará hacia fines de este mes o en los primeros días de julio.

El ministro de Economía de la Nación, José Alfredo Martínez de Hoz, y el vicepresidente primero del Banco Central, Cristián Zimmerman, asistieron ayer a un extenso plenario de la Comisión de Asesoramiento Legislativo, en el que se consideró el futuro régimen de garantía bancaria.

para Papá
PLAN CANJE
'LA COMERCIAL'

PAGAMOS
POR SU VIEJA LAPICERA
$ 820.-
EN CANJE POR UNA
NoNonsense
(la Gorda) de
SHEAFFER®

NoNonsense ____ $ 5.500.-
LE PAGAMOS
POR SU VIEJA LAPICERA _ $ 820.-
Usted sólo paga _ $ 4.680.

ADEMAS
LE GRABAMOS
GRATIS
SU LAPICERA

PROMOCION ESPECIAL DE LIBRERIA
'LA COMERCIAL'
PIEDRAS 100
CAPITAL

PROPUESTA POLITICA: A FIN DE MES PODRIA HABER DEFINICION MILITAR

Próximamente quedarían despejadas las incógnitas sobre las propuestas políticas que vienen siendo elaboradas a nivel de las secretarías generales de las Fuerzas Armadas. "Quizás —dijo un vocero militar— el 18 del corriente durante otra reunión de los altos mandos del Ejército se establezcan ya algunos lineamientos de las formulaciones que se analizan, aun cuando no podemos hablar de una cuestión definitiva". La misma fuente reiteró que "en una reunión general que se realizaría a fines del presente mes o a principios del mes de julio, los mandos, ya con los elementos de juicio sobre el tapete, podrán hablar de alguna definición".

♦ COMIDA DE LAS FF. AA.

Oficialmente se anunció que el 6 de julio próximo se realizará la tradicional comida de camaradería de las Fuerzas Armadas que se celebra en coincidencia con el aniversario de la declaración de la Independencia.

En esta ocasión, la misma tendrá lugar en dependencias del edificio Libertador, sede del Comando en Jefe del Ejército, oportunidad en que pronunciará un discurso para referirse al acontecimiento, el titular de la fuerza, teniente general Roberto Eduardo Viola. Asistirán a la cena, el presidente de la Nación, teniente general (RE) Jorge Rafael Videla; los comandantes en jefe de la Armada y Fuerza Aérea; el ministro de Defensa; el vicario general castrense y más de 500 oficiales superiores, jefes y oficiales.

♦ LA JUNTA MILITAR

El más alto organismo del Estado volverá a reunirse mañana como es habitual todos los miércoles. El teniente general Viola, el almirante Lambruschini y el brigadier general Graffigna tratarán diversos temas pendientes de reuniones anteriores.

♦ INHUMACION

Fueron inhumados ayer en el panteón militar del cementerio de la Chacarita los restos mortales del general de brigada (RE) José Eugenio Blanco, quien falleció ayer en el Hospital Militar de esta capital víctima de una insuficiencia cardíaca.

El militar había nacido en esta ciudad el 14 de setiembre de 1914 y egresó del Colegio Militar de la Nación con el grado de subteniente en 1935.

En 1945 se recibió como ingeniero militar. Fue secretario general de la Dirección de Fabricaciones Militares y con posterioridad se desempeñó como director de la Escuela Superior Técnica y de la Dirección General de Material del Ejército.

En 1962, año en que pasó a situación de retiro, ocupó la Subsecretaría de Guerra.

ARMAS: A DECLARARLAS

Los dueños de armas de fuego calificadas de uso civil y no declaradas oportunamente, tendrán oportunidad de regularizar su situación presentándose ante la autoridad local de fiscalización para efectuar la declaración correspondiente.

Así lo dispuso el Poder Ejecutivo Nacional mediante decreto 1.357, el cual establece que el Ministerio de Defensa fijará la fecha hasta la cual se podrá hacer uso de este beneficio.

Cabe señalar —según lo establece el referido decreto del PEN— que la medida no ampara a las personas que no se presentaren espontáneamente a declarar sus armas, a quienes les serán aplicadas las sanciones que prescribe el artículo 36 de la ley 20.429.

Las penalidades previstas en esta ley consisten en: apercibimiento administrativo formal; multas de distintos montos, si se trata de particulares o comerciantes; suspensiones del registro correspondiente para su uso; clausura de locales y decomiso del material.

En el decreto se advierte que en caso de que las autoridades correspondientes se nieguen a recibir la declaración, los interesados deberán efectuarla mediante telegrama colacionado a la jefatura que corresponda a su domicilio o al Registro Nacional de Armas (RENAR), indicando sus datos personales, dirección postal, detalle del material de que se trate e identificación de la dependencia que se negó a aceptar la denuncia.

Para el registro del material denunciado el solicitante deberá abonar una tasa retributiva de servicios equivalentes al doble de las fijadas por las respectivas autoridades de fiscalización para las tenencias que se otorgan en cumplimiento de lo prescripto en el capítulo tercero, del decreto 395, denominado "transmisión del arma del uso civil".

Hay que consignar, por otra parte, que a los fines correspondientes a la regularización de la tenencia de las armas, los interesados deberán acreditar el origen de la tenencia mediante cualquier medio de prueba o, en su defecto, a través de una declaración jurada.

MORALES: PROGRAMA

La reunión de los presidentes de la Argentina y del Perú, se realizará el próximo sábado al mediodía, en la residencia de Olivos, anunció ayer la Secretaría de Información Pública, al dar a conocer el programa que cumplirá aquí el general de división Francisco Morales Bermúdez, cuya llegada se producirá pasado mañana a las 14.

El teniente general Jorge Rafael Videla le dará la bienvenida en la plataforma militar del aeroparque metropolitano, Jorge Newbery, desde donde el presidente peruano se trasladará a su alojamiento en el Plaza Hotel.

El presidente Morales Bermúdez, que permanecerá en la Argentina por espacio de 72 horas, iniciará oficialmente sus actividades el jueves a las 17.10, cuando concurra a la Casa de Gobierno para presentar sus saludos al teniente general Videla y a los componentes del gobierno.

A las 17.40 el general Morales Bermúdez irá al Congreso de la Nación, para saludar a los comandantes en Jefe de las Fuerzas Armadas y miembros de la Junta Militar, teniente general Roberto Eduardo Viola, almirante Armando Lambruschini y brigadier general Omar Domingo Rubén Graffigna.

FABRICA DE PLACARDS
DECOR
100 modelos y medida a elegir
CREDITOS SOLA FIRMA
Gran surtido de cajoneras
PLACARDS desde $249.000
Oferta valida hasta 16/6
Fabricamos sobre pedido placard y amob. de cocina
Exp. y ventas: CABILDO 3327 - 70-0172
Fab.: LARRAZABAL 1635
20% DESC.

11.000 CASAS VENDIDAS AVALAN NUESTRA HONESTIDAD!
CASAS eternogar
ENTREGA INMEDIATA!
PLANES ESPECIALES DE CUOTAS FIJAS CON FINANCIACION BANCARIA
• PAREDES TOTALMENTE TERMINADAS
• REVOQUE EXTERIOR
• CIELORRASO TOTAL
• INSTALACION ELECTRICA COMPLETA
• REJAS DE SEGURIDAD
• PANEL SANITARIO opcional
• ATERMICAS Y ACUSTICAS
PLAN UNICO POR 100 CASAS!
MINIMO ANTICIPO!
y cuotas de $ 59.000
INDEXADAS POR INDICE CONSTRUCCION
precio sugerido contado $4.410.000
CHACARITA Av. DEL CAMPO 1550 - SAN MARTIN O'DONNELL y 9 DE JULIO - CONSTITUCION CASEROS 949 - BOULOGNE ROLON 1942 - LA PLATA 44 N 714 - COM. RIVADAVIA: GRAL. S. MARTIN Local 13 - NEUQUEN INDEPENDENCIA Y TUCUMAN

Justicialistas Acusan a Política Económica

YACYRETA: CRITICA

En un documento titulado "El caso Yacyretá y el destino nacional", los dirigentes peronistas Deolindo Felipe Bittel y Eloy Camus enjuician la política exterior argentina y atribuyen los resultados negativos de las tratativas con Paraguay al hecho de que "la Argentina tiene minada desde adentro, en sus mismas entrañas, la capacidad de negociación".

Sostienen que "siempre la política exterior es proyección de la política nacional, y aquí está la causa de nuestro debilitamiento y nuestro retroceso. No otra cosa podía ocurrir con una política económica que hace crecer el gasto público improductivo y sólo reduce las partidas de inversión, al tiempo que para el sector privado lleva el desaliento y la anulación de la creatividad y el esfuerzo de obreros y empresarios argentinos".

♦ DESMORALIZACION

Afirman que "la política nacional engendra tensiones sociales, divisiones y una profunda desmoralización que se extiende a todas las capas populares, con lo cual resulta inconcebible pensar en una presencia internacional que sea, como debe ser, vital, significativa y relevante".

Dicen también que "es cada vez mayor el número de argentinos que, abrumados por los acontecimientos, se niegan a distinguir y englobar en la crítica a quienes en realidad son víctimas de la actual orientación. Lo son las Fuerzas Armadas en tanto se ven comprometidas por una línea política que no es la que corresponde a la firme concepción nacional que las inspira; lo son porque esa línea afecta aquello a lo que están ligadas en el cumplimiento de las funciones que les ha asignado la sociedad: la defensa de nuestra soberanía".

En torno al caso Yacyretá específicamente, la declaración asegura que "estamos ante gruesos errores de conducción y ante las consecuencias de una política totalmente contraria al interés nacional".

♦ UN TRATO LESIVO

"Estamos —añade el documento— ante un hecho que prueba el incorrecto manejo del problema hidroeléctrico y a la vez el debilitamiento que ha sufrido la conducción nacional. La Argentina, que otrora gozó de alta consideración en el ámbito latinoamericano y mundial, ha recibido un trato lesivo para su dignidad".

NORMAL DE AVELLANEDA

Con motivo de celebrarse hoy el 60º aniversario del inicio de sus actividades, las autoridades de la Escuela Normal Superior "Próspero G. Alemandri" —Avda. Belgrano y Montes de Oca, Avellaneda— han programado una serie de actos.

A las 9 de la mañana habrá una clase evocativa para las promociones de 1929 y 1954.

Por la noche, a las 21, se efectuará una cena de camaradería en los salones del Círculo Universitario, Belgrano 755.

Con Inteligencia y no con Masas, Dijo Llerena

SAN MIGUEL DE TUCUMAN, 12 (De nuestro corresponsal). — El gobernador de La Rioja, comodoro (R) Raúl Francisco Llerena, afirmó en declaraciones publicadas aquí que **"voy a gobernar con inteligencia, y no con masas"**, al responder a las críticas sobre una racionalización **"de abajo hacia arriba"**.

Con respecto a quienes lo critican sobre "el exceso de asesores en el gabinete riojano", Llerena se justificó expresando que "cuando alguien de la administración pública quiere hablar conmigo, prefiero que sea de mi nivel". **"Yo soy egresado en administración pública de la Universidad de Manchester y estoy conduciendo una provincia con resultados que no son tan malos"**, añadió el mandatario.

Con respecto a la actual situación de la administración pública riojana, Llerena dijo que "la provincia cuenta con 10.474 empleados públicos, a pesar de que la labor estatal bien podría realizarse con 9.000". Por ello, agregó, "la racionalización administrativa continuará adelante".

Afirmó luego que el Ministerio del Interior aprobó el presupuesto provincial de gastos para el presente ejercicio, en el que se dedica el 51 por ciento a gastos de personal, 38 por ciento a obras públicas y un 11 por ciento para funcionamiento.

"Realmente es una barbaridad que tengamos ese gasto de personal. No entiendo el grado de irresponsabilidad de quienes se dedicaron a nombrar personas en la administración pública cuando faltaban brazos para trabajar en el campo", puntualizó Llerena.

Alende: Mi Detención, un Hecho Superado

El titular del Partido Intransigente, Oscar Alende, detenido el viernes pasado en Córdoba durante diez horas junto con 16 dirigentes de su partido, considera superado ese episodio. Alende mantuvo un diálogo con dirigentes y afiliados en la sede partidaria de la calle Riobamba, entre quienes se encontraban algunos de los detenidos. Estaban allí, entre otros, el coronel (R) Juan Jaime Cesio, Raúl Rabanaque Caballero, Diego May Zuviría, José Jaritonsky, Josefina Herrera, Juan Carlos Villalba, Orestes Introna, Mario Roque Tito, Juan Carlos Manes, Rafael Marino, Mariano Lorences, José Luis Valle y Roberto Badkirgian.

Afirmó Alende que las detenciones de Córdoba **"son un hecho superado. Más que la circunstancia accidental de nuestra detención —agregó— nos preocupa que no se adviertan pasos concretos hacia la instauración de la democracia; que persista una política económica que conduce a la postración del país, envileciendo el salario y conduciendo a la quiebra de la empresa nacional; que se manifiesten aberrantes criterios elitistas y que se desarticule el aparato educativo del Estado".**

Se informó que el apoderado del PI en Córdoba, Pelagio Márquez, quedó encargado de la tramitación de todo lo relacionado con las detenciones, existiendo la presunción que no se iniciará proceso. La reunión fue matizada con el relato de anécdotas referidas a las 10 horas en que los dirigentes intransigentes debieron permanecer privados de libertad.

ZAMBONI DENUNCIA "PERMISO" ILEGAL

SAN JUAN, 12 (De nuestro corresponsal). — El gobernador de San Juan, brigadier (RE) Angel Manuel Zamboni, manifestó preocupación por **"la quiebra del orden jurídico"** que importa la autorización que el Instituto Nacional de Vitivinicultura otorgó a una firma industrial de esta provincia para que edulcore vinos nacionales con mostos concentrados obtenidos de mostos sulfatados exportados.

El brigadier Zamboni fijó posición sobre el tema en una nota que remitió al interventor en el Instituto Nacional de Vitivinicultura, coronel (RE) Juan Esteban Vacca.

Señala Zamboni en su documento que "he recibido por vía cablegráfica, formal denuncia suscripta por la Asociación de Entidades Vitivinícolas" relativas a la autorización que el instituto ha acordado a una firma industrial de esta provincia, en expediente 31100255/79, para que edulcore vinos nacionales con mostos concentrados obtenidos de mostos sulfatados exportados".

Agrega el gobernador que "si se tiene en cuenta que, según los términos de la resolución del instituto que así lo dispone, la autorización tiene alcance nacional para todos los industriales del país, y el problema adquiere caracteres institucionales, lo que me anima a manifestar la preocupación de las autoridades de la provincia por la quiebra manifiesta del orden jurídico que dicha determinación importa".

Prosigue Zamboni: "Como lo expone la denunciante, con la comentada resolución se ha violentado el precepto legal del artículo 22 de la ley 14.878.

MENSAJE A LAS MAMÁS:
PARA PAPÁS
QUE SE VISTEN EN
ISANTO
TENEMOS LO MEJOR
UNICA DIRECCION
AV. DE MAYO 782 34-6665
ALVARADO

ESTAMOS LOCOS...!
(...Pero de alegría!)
INAUGURAMOS EL 20 DE JUNIO
LA CIUDAD COMERCIAL MAS IMPORTANTE DE SUDAMERICA
Muchos... muchos comerciantes empecinados en que USTED COMPRE LO MEJOR A LOS MEJORES PRECIOS.
Desde comestibles a TV importados...
...y como si eso fuera poco, también queremos que se divierta
Juegos infantiles - Microcine - TV color,
Bar - Restaurante económico - Colectivos Propios, etc.
Viva con nosotros un día de compras y en familia. Lo esperamos en
CIUDAD COMERCIAL
canguro®
MUNRO

RECLAMAN AL GOBIERNO POR DETENIDOS, SALARIOS Y LEYES

La Iglesia Será Portavoz Gremial

"El Episcopado llevará a los estamentos de gobierno las inquietudes del movimiento obrero que hemos planteado", señaló anoche el dirigente Santiago Serpa (Obras Sanitarias) al término de una reunión que diez sindicalistas pertenecientes a la "Comisión Nacional de los 25" mantuvieron anoche en la sede del Episcopado, Paraguay 1867, con monseñor Italo D'Estéfano, obispo de Presidencia Roque Sáenz Peña (Chaco), y monseñor Rodolfo Bufano, obispo auxiliar de Matanza, ambos integrantes de la Comisión Pastoral Social del Episcopado Argentino.

Por su parte el dirigente Francisco Racicky (camioneros), que también actuó como vocero del grupo sindical, afirmó que "hemos explicado a los obispos lo que está ocurriendo en el movimiento obrero, a la vez que los interesamos de la situación que atraviesan los seis compañeros que se encuentran detenidos, como así también aspectos que hacen a las futuras leyes de Asociaciones Profesionales y Obras Sociales y diversos problemas relacionados directamente con los trabajadores".

Ambos dirigentes coincidieron en señalar que el diálogo con los representantes eclesiásticos quedaba abierto y volverán a reunirse en otras oportunidades.

Se supo que el encuentro entre las autoridades episcopales y los gremialistas se produjo luego de que éstos plantearon recientemente al presidente de la Conferencia Episcopal Argentina, cardenal Raúl Primatesta, su deseo de que existiera un permanente y fluido contacto entre los dirigentes obreros y la Iglesia Católica.

♦ LA DELEGACION GREMIAL

La delegación sindical que concurrió a la entrevista estuvo integrada por Carlos Cabrera (mineros), Francisco Racicky (camioneros), Santiago Serpa (Obras Sanitarias), Pedro Agostini (taxistas), Angel Costa (empleados del tabaco), Andrés Mancuso (Luz y Fuerza), Carlos Godoy (petroleros privados), Saúl Ubaldini (cerveceros), Antonio Caccia (SUPE) y Tomás Etchude (conductores navales), que integran una comisión elegida por los gremios nucleados en la "Comisión Nacional de los 25" para que lleven a su cargo gestiones ante la autoridad episcopal para exponer diversos problemas que afectan a los trabajadores, en especial la situación salarial, como también plantear su petición de libertad para los seis sindicalistas que se encuentran detenidos y fueron responsabilizados de la "jornada de protesta" dispuesta el 27 de abril pasado.

No se descarta que luego de este primer contacto verbal de los sindicalistas con representantes de la Iglesia, los gremialistas elaboren un documento que contendrá sus aspiraciones y reclamos, que elevarían en los próximos días.

♦ MERCANTILES

En la ciudad de Paraná (Entre Ríos) se inició una convención de la Obra Social para Empleados de Comercio y Actividades Civiles (OSECAC) en la cual tendrán lugar mesas redondas en las que se analizará, entre otros temas, la planificación para el logro de igualdad en las prestaciones a toda la población beneficiaria de la citada obra social, así como también el perfeccionar el funcionamiento de OSECAC

Tras la reunión que mantuvieron ayer en la sede episcopal, varios dirigentes sindicalistas formulan declaraciones.

CRONICA DE PREVISION

PAGO

Autónomos (ex Empresarios, Independientes y Profesionales): Pasado mañana finaliza el pago que vienen cumpliendo y que corresponde a los haberes de mayo; a partir del 18 del corriente comenzarán a hacer efectivos los haberes de junio y primera cuota del sueldo anual complementario a todos sus beneficiarios.

Bancaria y Seguros, Navegación, Periodistas y Gráficos, Servicio Doméstico y Trabajadores Rurales: El 27 del corriente finalizarán el pago correspondiente a los haberes de mayo, que vienen haciendo efectivo a jubilados y pensionados.

Comercio: Pagará hasta el próximo 5 de julio los haberes correspondints al mes de mayo a todos sus beneficiarios.

Estado: Está pagando, y lo hará hasta el 21 del corriente, los haberes de mayo a tolos sus beneficiarios.

Industria: Pagará hasta el 29 del corriente los haberes correspondientes al mes de mayo a jubilados y pensionados.

Servicios Públicos y Ferroviaria: Ambas Cajas harán efectivo, hasta el próximo 6 de julio, el pago de haberes correspondiente a mayo a a todos sus beneficiarios.

UD. PUEDE SER:
EN SOLO 3 MESES
PLOMERO
CLOAQUISTA
ELECTRICISTA Y REPARADOR
DE ARTICULOS DEL HOGAR
Los esperamos en I.C.E.T.
de 19 a 23 Hs.
CARLOS CALVO 1186
T. E. 26-4188 - Capital Federal

ADVIERTE LA JUSTICIA A PATRONOS: APLICAR LA 21.400 CON PRUDENCIA

La Sala IV de la Cámara del Trabajo, al dictar un fallo en un juicio por despido arbitrario de tres operarios de ENTel, recomendó prudencia a los patronos en la aplicación de la ley 21.400 (que suspendió el derecho de huelga, "a fin —expresó— que no se convierta en una fuente de injusticias, y se llegue a dañar injustamente derechos esenciales de los trabajadores".

♦ CONDENAN A ENTel

El tribunal, integrado por los doctores Eduardo R. Perugini, Dionisio Vogogna y Amadeo Allocati, condenó a la Empresa Nacional de Teléfonos a indemnizar a los trabajadores Marcos Pacay, Ricardo Oscar Rosa y Roque Felizzari, que habían sido despedidos injustamente por aplicación de la ley 21.400.

Los trabajadores mencionados cumplían tareas en la calle y en marzo de 1977 fueron notificados de que debían cumplir una hora más de trabajo. Durante dos días el nuevo horario fue cumplido, pero en la tercera jornada se retiraron sin cumplir con la totalidad del horario laboral, según dijeron porque habían sido amenazados por un piquete de huelga.

La empresa estatal, al comprobar que los operarios no habían cumplido todo el turno, directamente los despidió encuadrándolos como huelguistas.

♦ "ACTITUD ABUSIVA"

En primera instancia, el juez Carlos Fiorilello entendió que la actitud de ENTel había sido abusiva, más teniendo en cuenta la antigüedad y excelente foja de servicios de los despedidos y condenó a la empresa a pagar las sumas de 942 627,25 pesos, 743.904 58 y 1.258.575,41 pesos, pero que se deben indexar según los índices de precios al consumidor.

La Cámara confirmó el fallo de primera instancia y expresó que la ley 21400, que suspendió el derecho de huelga, ha introducido dentro del derecho positivo el concepto de la huelga en sentido general, considerada como una injuria específica, o sea ajena al régimen valorativo del artículo 242 de la ley de contrato de trabajo, y por ello los encargados de aplicarla deben obrar con suma precaución para no incurrir en conductas abusivas.

Viviendas: Los Beneficiados

El Banco Hipotecario Nacional (BHN) exhibirá hoy, en su casa central y en todas las filiales del país, las listas en las cuales figura el número de inscripción de las personas que fueron preseleccionadas para adquirir su vivienda propia y que oportunamente se inscribieron en las operatorias que comprende a familias con todos sus hijos menores de 15 años, y locatarios comprendidos en la ley 21.342 de normalización de locaciones urbanas.

RUBRO "CONYUGE": PIDIERON AUMENTO

LA PLATA, 12 (De nuestro corresponsal). — Una entidad de jubilados y pensionados pidió al gobierno provincial que considere la necesidad de aumentar "sustancialmente" la asignación familiar "por cónyuge" que estima "totalmente desactualizada".

Se trata de la Asociación de Jubilados y Pensionados de la Provincia de Buenos Aires, la que señala en un comunicado que desde hace bastante tiempo los beneficiarios del sistema nacional de previsión vienen haciendo notar que la asignación familiar en ese rubro no guarda relación con la realidad. Lo que era "una suma razonable $ 3.000 ley, hoy es un importe desde todo punto de vista irrisorio, que no guarda relación con el alto índice de desvalorización del signo monetario

♦ DISMINUYERON HABERES

MENDOZA, 12 (De nuestro corresponsal). — Un ex ministro dio a conocer su opinión, desfavorable, sobre la nueva ley de Jubilaciones implantada por el gobierno de la provincia, la que reduce en un 5 por ciento los haberes mensuales de la clase pasiva.

El doctor Dardo Pérez Guilhu, ex titular del Ministerio de Cultura y Educación, afirmó al respecto que ninguna crisis económica, "que por otra parte vivimos desde 1930, puede justificar que se busque como medio de producir fondos los haberes de la clase pasiva".

La ley, que ha suscitado una encendida polémica, aumenta a 62 años el límite de edad para la administración, en dos años el servicio policial, y de 52 a 55 la edad de los docentes para jubilarse.

DOMESTICOS: HAY APORTES

¿Ud. tiene en su casa alguna empleada doméstica?: Lea esto, le conviene. Según el comunicado Nº 698 del Ministerio de Bienestar Social de la Nación, se establecen los aportes jubilatorios en el servicio doméstico. En tal sentido, la Dirección Nacional de Recaudación Previsional, dependiente de la Secretaría de Estado de Seguridad Social, recuerda a los empleadores del servicio doméstico que la suma sobre la cuál hay que calcular los aportes y contribuciones previsionales es equivalente al haber mínimo jubilatorio vigente

De tal manera, las sumas que en la actualidad deben depositar mensualmente por el personal doméstico, son las siguientes: aporte, 11%, $ 19.250; Ley 19.032, 1%, $ 1.750; contribución; 15%, $ 26.250 y FONAVI, 5%, **$ 8.750 que hacen un total de descuento de pesos 56.000.**

Es oportunio recordar que el aporte del 11% y el 1% deben ser descontados del sueldo del empleado, y el 15% y el 5% constituyen contribuciones a cargo del empleador.

VIAJA HOY LLAMIL RESTON A MENDOZA

Para imponerse de problemas laborales de la zona y de las inquietudes de representaciones de dirigentes sindicales y empresarios, viajará hoy hacia Mendoza el ministro de Trabajo, general Llamil Reston. Su visita tendrá dos días de duración.

El general Reston aprovechará su estada en Mendoza para impartir directivas para el cumplimiento de actividades específicas en las Delegaciones Regionales del ministerio de esa provincia, San Luis, San Juan, Córdoba y La Pampa.

Hoy por la mañana el ministro Reston instalará su despacho en la Casa de Gobierno de Mendoza y presentará sus saludos al gobernador, brigadier (RE), Jorge Sixto Fernández y, autoridades militares, judiciales, comunales y eclesiásticas.

Por la tarde, efectuará una visita a la delegación regional Mendoza, y posteriormente concederá audiencias a interventor en la CGT y a interventores de sindicatos.

El jueves, en horas de la mañana, también en la Casa de Gobierno mendocina, Reston dará audiencias al delegado normalizador en la Asociación Unidad Transporte Automotor y a representantes de entidades gremiales y empresarias y sindicales.

Posteriormente mantendrá reuniones con delegados regionales de San Luis, San Juan, Mendoza, Córdoba y Santa Rosa (La Pampa), a quienes les hará conocer la orientación que deberán observar para el fiel cumplimiento de las futuras actividades específicas durante lo que resta del periodo 1979, según lo consigna el comunicado ministerial.

Como tarea final, el general Reston brindará una conferencia de prensa para informar a todo el periodismo oral, escrito y televisivo de las tareas cumplidas y los acuerdos a los cuales se arribaron. La misma tarde del jueves retornará por vía aérea a esta Capital Federal el general Reston y toda la comitiva que lo acompañó. El viernes continuará sus funciones en el Ministerio de Trabajo.

VIVIENDAS
EL PROGRESO
S.R.L.
50 MODELOS DISTINTOS
PEQUEÑO ANTICIPO Y CUOTAS DE $45.600;
Contado $ 790.000
ENTREGA INMEDIATA - SOMOS FABRICANTES
LA MEJOR CASA Y AL MEJOR PRECIO
CASA CENTRAL: RAMOS MEJIA: Av. de MAYO 1502
LINIERS: CARHUE 165 | LA PLATA: CALLE 1 Nº 579
AVELLANEDA: Av. PAVON 101 | SAN NICOLAS: SAVIO 399
horario: 9 a 12 y 14 a 19,30 - sábados: 9 a 13 hs.

MOTO
SAN JUSTO
Nueva Gilera 200
ELECTRONICA
y Puma 125
Totalmente en cuotas
DESDE $ 46.500.-
ALMAFUERTE 3228
(A 1 cdra. Pza. San Justo)

FABRICA DE CAMPERAS
POR LIQUIDACION DE STOCK
CAMPERAS SAFARI DE GABARDINA ..... $ 99.900.-
SAFARI C/CAPUCHA T/IMPERMEABLE ..... $ 79.990.-
CAMPERAS REVERSIBLES ..... $ 34.990.-
BUZOS TELA FRIZADA ..... $ 9.990.-
PICHINCHA 2025 - CAPITAL
frente carcel caseros - VENTA AL PUBLICO
presentando este aviso 10% de descuento

INSTITUTO NACIONAL DE SERVICIOS SOCIALES
PARA JUBILADOS Y PENSIONADOS
LLAMASE A LICITACION PUBLICA Nº 20/79, PARA LA PROVISION DE RESMAS DE PAPEL OBRA.
RECABAR INFORMACION EN: SUB-GERENCIA DE ABASTECIMIENTO (DIVISION COMPRAS) - AVENIDA DE MAYO 801 - 1º PISO - CAPITAL FEDERAL, DE LUNES A VIERNES, DE 11.00 A 19.00 HORAS.
VALOR DEL PLIEGO: $ 1.500.-, A ABONAR EN LA DIVISION TESORERIA - AVENIDA DE MAYO 801 - 1º PISO - CAPITAL FEDERAL, DE LUNES A VIERNES DE 10.00 A 16.00 HORAS.
APERTURA: 28-6-79 HORA: 14.00
MINISTERIO DE BIENESTAR SOCIAL DE LA NACION
SECRETARIA DE ESTADO DE SEGURIDAD SOCIAL

ESTATUTO DOCENTE

• La Reforma Ya Está Concluida • Se Enviará a las Provincias

El ministro de Cultura y Educación, doctor Juan Rafael Llerena Amadeo enviará proximamente a los titulares provinciales del área los aspectos esenciales de la reforma del estatuto del docente, para que sean conocidos antes de que cada provincia encare su legislación en la materia, consignaron ayer fuentes fidedignas.

Ya la semana pasada, el titular de la cartera educativa en oportunidad de reunirse en Santa Fe el Consejo Nacional de Educación señaló que la reforma del estatuto se encontraba en sus últimas fases y expresó que "no queremos imponerles un estatuto similar, ni nada semejante. Enviaremos la parte esencial de la reforma, que está practicamente terminada, y ustedes podrán tomar en cuenta o no, lo realizado e incorporar las medidas que aconsejen las necesidades regionales.

La reforma del estatuto del docente —anteriormente resistida por distintos nucleamientos del sector interesado, introducirá modificaciones sustanciales a la estructura general del texto original. Al respecto, se indicó que todos los niveles, modalidades y organismos educativos contarán con iguales exigencias para ingresos, ascensos, perfeccionamiento, interinatos y suplencias.

Por otra parte, la mencionada reforma llevará fundamentalmente a una nueva carrera docente, basada en el perfeccionamiento "obligatorio", con lo que se logrará un régimen idóneo de administración y selección del personal, para poder ofrecer nuevas oportunidades de jerarquización, desde el punto de vista escalafonario.

En tanto, los escalafones propuestos —dijeron— son los que corresponden al maestro frente al aula, al tradicional de supervisión y al técnico o de investigación y planeamiento. Por la reforma se incorporará al estatuto el régimen laboral de "profesores de tiempo completo y que contempla la vigencia de un calendario no obligatorio para la convocatoria a concurso.

♦ NADA DE ECONOMIA

El ministro de Cultura y Educación, Juan Rafael Llerena Amadeo, solicitó al Ministerio de Economía la no aplicación de las pautas de economía de personal en ninguno de los organismos que dependen de la cartera a su cargo, según afirmó en la víspera una fuente responsable.

EDUCACION: MEJORAS PARA JERARQUIZADOS

Aumentos del 25 y del 30 por ciento para jerarquizar los sueldos de supervisores, inspectores, directores y rectores de las escuelas secundarias solicitó el Ministerio de Cultura y Educación a la Comisión de Política Salarial del Ministerio de Economía, según confirmó ayer una fuente oficiosa.

Dicha jerarquización se viene analizando desde hace casi un mes, entre el Ministerio de Cultura y Educación y la Comisión de Política Salarial del Ministerio de Economía, sin que hasta el momento se haya concretado un acuerdo.

Las primeras propuestas del Ministerio de Cultura y Educación sobrepasaban el ciento por ciento de aumento y, ante la resistencia del área de Economía, debieron elaborarse otras escalas.

La última presentada por el Ministerio de Cultura y Educación prevé incrementos del 25 y del 30 por ciento sobre los sueldos actualizados, y otras pautas de mejoramiento que, en todo caso, se aplicarán a partir del 1º de mayo último, conforme lo sostuvo públicamente el titular de esa cartera, Juan Rafael Llerena Amadeo.

La jerarquización de los sueldos directivos de la escuela secundaria —que surgió como una necesidad para mejorar ese nivel de enseñanza— fue elaborada cuando el Poder Ejecutivo Nacional otorgó para ese fin, por este año, la suma de 50.000 millones de pesos, de la que se dedujo luego el incremento del 38,2 por ciento concedido a todo el sector docente.

♦ NUEVOS DIRECTORES

BAHIA BLANCA, 12 (De nuestro corresponsal). — El rector de la Universidad Nacional del Sur, licenciado Ricardo Bara, puso en funciones a nuevos directivos de la citada casa de estudios superiores.

Como presidente del Consejo de Enseñanza Media asumió la profesora Haydee Biop; en calidad de directores de las escuelas de Comercio y de Agricultura y Ganadería hicieron lo propio el contador Omar Martínez Alzúa y el ingeniero Horacio Raúl Zabala.

También asumieron las nuevas directoras de las escuelas Normal y del Ciclo Básico, profesoras Dora Zamudio de Gatica y Antonia Miramón de Arrillaga, respectivamente.

El General Ovidio Solari Rechazó Versiones Referidas a su Renuncia

LA PLATA, 12 (De nuestro corresponsal). — El ministro de Educación de la provincia, general de brigada (R) Ovidio Jesús Solari, desmintió rotundamente que tenga intenciones de alejarse de sus funciones, como lo informaron dos diarios capitalinos, un matutino y un vespertino, y enunció un amplio plan de actividades que va a realizar en los próximos días, a partir de mañana.

En una conversación con los representantes de la prensa acreditada ante su Departamento, el general Solari expresó: "pueden desmentir totalmente esa versión". Esta expresaba que "no se descarta que en las próximas horas, el general Solari presentará su dimisión" al cargo que ostenta, al gobernador

Dijo el ministro que no renunciará, que en su Ministerio, las tareas prosiguen "con toda intensidad y sin pausa" y anticipó que "hoy participaré en la reunión del gabinete provincial", cosa que así hizo posteriormente.

Anunció que tiene previsto viajar a distintos lugares de la provincia. El jueves, dijo, iré a Tres Arroyos. Allí el ministro de Cultura y Educación de la Nación, Llerena Amadeo, presidirá importantes ceremonias. El viernes, el general Solari viajará a Mar del Plata, donde realizará una activa jornada y el sábado, añadió, "asistiré a un acto en el museo «Udaondo», en Luján".

Como ven, insistió, no tengo, por el momento ninguna intención de dimitir, por lo que pueden "desmentir totalmente esa versión".

♦ GABINETE

LA PLATA, 12 (De nuestro corresponsal). — El gobernador Saint Jean informó hoy a los integrantes de su gabinete, sobre los temas considerados en la última reunión de mandatarios provinciales, que se llevó a cabo a principios de este mes en la capital.

La citada reunión del gabinete provincial se llevó a cabo en la Sala de Situación de la Casa de Gobierno y contó, además de los ministros y secretarios, con la asistencia del fiscal de Estado, el jefe de la Policía y el secretario del Gran Buenos Aires.

FABRICA DE SABANAS

OFERTAS

Juego de sábanas 2 piezas 3 piezas no se plancha	Frazadas pura lana 2 plazas	Mantel poliester con 6 servilletas
$ 13.990	$ 9.990	$ 11.990

Cangallo 2523 Tel. 47-2758

CARNICERIAS INTEGRADAS

COTO

DE NUESTROS CAMPOS A SU MESA

CARNE DE 1ª CALIDAD A MEJORES PRECIOS PARA SU BENEFICIO

OFERTA Roast Beef	$ 2.500.-
OFERTA Asado	$ 2.500.-
OFERTA Bifes Anchos	$ 2.500.-
OFERTA Tapa de Asado	$ 2.500.-
OFERTA Paleta	$ 3.000.-
Tortuguita	$ 2.500.-
Espinazo c/carne	$ 900.-
Falda - Osobuco c/carne	$ 1.600.-
Común	$ 2.200.-
Entraña - Vacío	$ 2.800.-
Matambre - Palomita	$ 2.800.-
Nalga	$ 3.000.-
Bola - Cuadrada	$ 3.000.-
Bifes Angostos	$ 3.000.-
Cuadril - Colita	$ 3.500.-
Bifes c/lomo	$ 3.500.-
Pecho	$ 3.500.-
Lomo	$ 4.800.-
Oferta a Restaurantes y Heyoristas	
Bifes Enteros	$ 2.900.-

YA INAUGURAMOS SUCURSAL Nº30 ACHA 2300

SUCURSALES EN CAPITAL FEDERAL

CASA CENTRAL
LOYOLA 1602
Esq. A. J. Carranza
Alt. Córdoba 5700

1 MONTEVIDEO 324
2 SARMIENTO 1623
3 YATAY 684 Esq. Sarmiento
4 SAN LUIS 2756
5 CARLOS CALVO 2054
6 CHILAVERT 1301 Próxima Reapertura
7 INCLAN 2881 Esq. Catamarca
8 PEDRO GOYENA 199 Esq. Doblas
9 AV. DEL TEJAR 2403 Esq Olazábal
10 MARIO BRAVO 319
11 SAN MARTIN 940
12 T. A. LE BRETON 5788 Alt. Constituyentes 5400
13 T. VILADERBO 2200 Esq. Lescano
14 CRAMER 3642
15 MEXICO 1300 y Stgo. del Estero
16 MARTIN DE GAINZA Y YERBAL
17 VIAMONTE 2543
18 H. YRIGOYEN 3702 Esq. Colombres
19 SAN NICOLAS 1131 Alt. J. B. Justo 6400
20 SARMIENTO 2949
21 OBLIGADO 3102 Alt. Cabildo 3200
22 CRAMER 1727
23 PAVON 1458
24 J. F. SEGUI 3549 Alt. Libertador 2700
25 ROJAS 705 Esq. Canalejas
26 CERVIÑO 3530
27 TALCAHUANO 134
28 J. B. ALBERDI 2900 Esq. San Pedrito
29 MOSCONI 2300 Esq. Caracas
30 ACHA 2300 Esq. Olazábal
31 DONADO Esq. Manzanares Próxima Inauguración.

CARBAL

¡PRIMICIAMOS!

Informe Judicial Confirma Todo lo que Dijo CRONICA

Finalmente, tras cuarenta y seis días de que se efectivizara la detención por parte de la Policía Federal de la siniestra envenenadora y estafadora María de las Mercedes Bolla Aponte de Murano, a quien familiares y amigos apodaban cariñosamente "Yiya", y tras otras tantas jornadas de severo hermetismo, tanto policial como judicial, se ha hecho luz sobre el resonante caso caratulado "Homicidio en grado de reiteración", en un principio, y ahora como de "Homicidio y estafa en grado de reiteración". Ayer, el juez que tiene a su cargo la instrucción del sumario respectivo, doctor Diego Peres, dio a conocer un extenso informe sobre lo actuado en al causa confirmando lo que, desde el pasado 23 de mayo, viene informando CRONICA respecto de este suceso casi novelesco y de su autora.

Las connotaciones de los delitos y la personalidad de quien fuera mano ejecutora de los crímenes, fueron informados con amplitud por CRONICA a partir de la detención de la siniestra "Yiya", a fines de abril.

La resolución judicial que dicta la prisión preventiva de María de las Mercedes Bolla Aponte de Murano por los crímenes y delitos cometidos, así como también de las diversas alternativas periciales, nos da la razón.

Con la firma del juez de instrucción Diego Peres y del secretario Juan Rodríguez Basavilbaso, la resolución dada a conocer en la sala de periodistas del Palacio de Tribunales señala que "decidir sobre la conveniencia o no de dar a difusión hechos sometidos a proceso antes de que recaiga sentencia definitiva, es cuestión que, al no encontrarse reglada, habrá de depender de las circunstancias apreciadas por prudente arbitrio judicial".

"En el caso de autos —añade—, la proliferación de versiones por completo inexactas que han puesto en duda la honra de terceros a la causa, de testigos inobjetables y hasta de las mismas víctimas, hace necesario optando entre los valores en juego, el dar a publicidad la resolución recaída, que si bien provisoria, ha de preferirse a la libre inventiva desatada con motivo de esta investigación".

"Por lo dicho —agrega— es que dispongo hacer llegar copia de la resolución obrante a fs. 463 al cuerpo de periodistas acreditados ante el Tribunal con la expresa aclaración de que el pronunciamiento no se halla firme".

¡PREVENTIVA

• Embargo por 300 Millones

Para "Yiya" la prisión preventiva es el principio del fin. Comprobada la existencia del veneno y las causas de sus tres crímenes, su situación es harto difícil. ¿Y su aplomo?

Tras un largo mutismo impuesto por el estricto carácter secreto del sumario labrado ante el juzgado de Instrucción a cargo del doctor Diego Peres, secretaría del doctor Juan Carlos Rodríguez Basavilbaso, y tal como se preveía por el giro que habían tomado los acontecimientos, el magistrado dictó a última hora de la tarde de ayer la resolución que fija la situación legal de María de las Mercedes Bernardina Bolla Aponte de Murano (a) "Yiya". En ella se convierte en prisión preventiva la actual detención de la "bienuda asesina", por los delitos de homicidio y estafa, ambos en grado de reiteración, en perjuicio de Nilda Adelina Gamba, Lelia Formisano de Ayala y Carmen Zulema Del Giorgio de Venturini y se dispone embargo sobre sus bienes hasta cubrir la suma de 300 millones de pesos (30 mil millones de los del viejo cuño).

La resolución antedicha fue notificada anoche a la acusada y a su abogado defensor, doctor Mario A. Soaje Pinto y en ella el magistrado historia cada uno de los hechos individuales que llevaron a la muerte de las tres nombradas, conforme los dichos de los distintos testigos llamados a declarar. Al referirse a las causas de los fallecimientos, advierte el juez que se encuentra indudablemente demostrado —mediante las pericias— que se originaron por causa de intoxicación provocada por un cianuro alcalino, tal como lo sostuviera CRONICA desde un principio cuando comenzó a informar sobre este espinoso caso de la múltiple envenenadora.

Caso Nilda Gamba

Al analizar cada uno de los hechos materia de la investigación, señala en el caso de Nilda Gamba, ya en diciembre de 1978 la Murano se encontraba en mora con el préstamo que le solicitara, habiendo recurrido a toda clase de pretextos o falsas promesas para dilatar el pago.

En cuanto a los sucesos ocurridos en torno de Lelia Formisano de Ayala, señala el magistrado que el 18 de febrero último fue vista por sus familiares en aparente perfecto estado de salud.

En esa circunstancia la procesada dijo haberse reunido con ella en la mañana del lunes 19 de febrero oportunidad en que le había entregado 25.000 dólares estadounidenses, con los que así —según sus dichos— saldaba la deuda que con ella tenía. Agregó la Murano que a continuación se trasladó con su amiga a la zona céntrica de la ciudad, en donde adquirió entradas para un teatro, oportunidad ésta en que compraron masas que entregó a la víctima, con el fin de compartirlas por la noche luego de la función teatral.

Acreedora Muerta

Señala el magistrado que la investigación permite aseverar que la muerte de la Formisano de Ayala aconteció el mismo 19 de feorero y muy probablemente entre el mediodía, en que se la vio con vida, y las 14.30. Agrega que al momento de fallecer, la señora de Ayala era acreedora de la Murano por una cifra superior a los 17 millones de pesos y que pese a los dichos de la procesada en cuanto a la pretendida entrega de los 25.000 dólares, se obtiene la primera presunción convictiva que el incumplimiento del pago es revelador de la estafa y expresa el claro móvil homicida, puntualizando el juez que el pago en moneda extranjera jamás existió.

Zulema de Venturini

Al referirse a los hechos que rodearon la muerte de Zulema del Giorgio de Venturini, destaca el magistrado que son por demás elocuentes las declaraciones de su hija, cuando pormenoriza las sucesivas promesas, siempre incumplidas, por parte de la procesada, con relación al pago de la deuda por importante suma de dinero que estaba documentada en un pagaré, cuya ausencia notara dentro de las pertenencias de su madre. Destacó también que de la lectura de las cartas de la occisa a su otra hija, radicada en Resistencia, quedó en claro una nueva falacia de la procesada, como así el móvil del homicidio.

Advierte el juez que la señora de Venturini murió envenenada el 24 de marzo último, tres días antes del vencimiento del plazo improrrogable concedido a la Murano para pagar la deuda, quien de seguro —puntualiza— advirtió que ante la imposibilidad de cumplir el pago a que se había comprometido, la estafa perpetrada saldría inexorablemente a la luz.

Paquete con Masas

Particularmente el magistrado resalta que sugestivamente, también en este caso, la Murano traía consigo un paquete de masas, acaso por temor que el otro medio empleado —un aparente medicamento que retiró del lugar— no hubiera arrojado el resultado propuesto.

Sobre el particular destaca el juez que está probado que al ingresar la procesada en el departamento de la señora de Venturini, una vez que ésta fuera retirada para ser trasladada en una ambulancia hacia el

FUE UN EXTENSO FUNDAMENTO LEGAL

Consignábamos en nuestra edición de la víspera que la fundamentación de la resolución mediante la cual se fijaría la posición legal de la Aponte de Murano en la instrucción del sumario por los delitos de homicidio y estafa, ambos en grado de reiteración, sería particularmente extensa. Y los hechos —una vez más— han dado razón a CRONICA.

El documento judicial, que lleva fecha de ayer, se trata de un amplio fundamento legal, pues consta de 46 carillas de tamaño oficio, de 27 renglones cada una, lo que hace un total de 1.242 renglones, a través de los cuales el magistrado formula un pormenorizado relato de los hechos que fueron motivo de investigación en la instrucción.

♦ HAY MAS...

Se deja a salvo, asimismo, que en su momento el tribunal tomará decisión "...con relación a otros presuntos ilícitos que motivaron la indagatoria de la encauzada Murano y cuyo tratamiento no es incluido en el presente auto".

Lo antedicho significa —se expresa claramente— que la investigación aún no ha llegado a su faz final, y los definitivos resultados pueden aportar una cuota de mayor de sorpresa en torno de la triple asesina y estafadora "Yiya" Aponte de Murano, cuyo aplomo ante la adversidad deja a todos estupefactos.

VIVIENDAS Paraná

APRETO LA CUOTA y los precios!

AHORA: MODELO SURENO con mínimo anticipo y $4 cuotas FIJAS SIN INDEXACION de $48.000

CONTADO SUGERIDO $ 1.901.600 INTERES MENSUAL 5 %

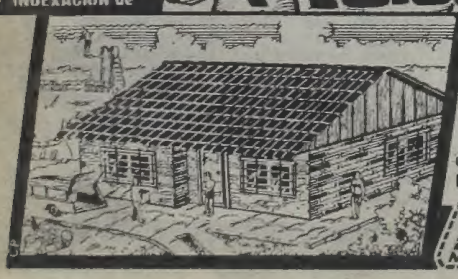

BOULOGNE: AV. ROLON 1992 (a 1/2 cuadra de la estación)
LINIERS: Carhue 177 (a mts. de la estac.)
SARANDI: Av. Mitre 2798 (frte. estación)
LA PLATA: Diagonal 74 esq 46
ROSARIO: San Martín 1674
AVELLANEDA: Av. Pavón 360 (frte. Frigorífico La Negra)
ONCE: CATAMARCA 26 (a mts. de la estac.)

CON LA SEGURIDAD MONOFOJOT

ENTREGA INMEDIATA

C.P.P. Capacitación en Perfoverificación Profesional
No es una Escuela más. Es un "CENTRO DE PERFOVERIFICACION REAL"
Egresos con 8.000 a 10.000 digitaciones hora
Informes personalmente de 11 a 18 hs. o por carta
SANTIAGO DEL ESTERO 454 - Piso 3º - Of. 13 y 14 - 38-4147

Su Soluciónes: POMPEYA MOTOS
NACIONALES e IMPORTADAS
sin sorteos en cuotas fijas desde $ 29.000
Av. SAENZ 737 Loc. 5 - Cap.

¿COSTURERA?

"Yiya" Tramitaba una Jubilación y Hasta Hizo Aportes

A medida que los días van transcurriendo inexorablemente, se conocen nuevos entretelones de la vida de la acusada, María de las Mercedes Bolla Aponte de Murano, según una versión, habría comenzado a tramitar su jubilación en la Caja de Trabajadores Independientes en su carácter de "costurera".

De acuerdo con esa versión, en marzo pasado —poco antes de producirse una de las muertes que se le imputan— la Aponte concurrió a una publicación, "La Gaceta del Jubilado", que entre otros servicios prestaba el de asesorar a los lectores sobre los trámites necesarios para obtener la jubilación.

"La Aponte —dice la versión— llegó a la revista y dijo que había trabajado durante años como costurera y que quería jubilarse como tal. Se le indicó que aún le faltaban varios años para alcanzar el límite de edad requerido (tiene 47 años y se necesitan 55 para jubilarse). La mujer manifestó entonces que deseaba empezar a hacer los aportes jubilatorios que hicieran falta".

"Ante esa intención, se le dijo que se dirigiera a la Caja de Trabajadores Independientes, donde efectuó los aportes iniciales. Se trataba de algo así como de dos millones de pesos viejos, según lo acreditó con la boleta correspondiente, que tenía fecha de marzo pasado", agrega la versión.

No deja de llamar la atención a las fuentes el hecho de que la Aponte quisiera jubilarse como costurera, actividad que —por lo que se sabe— nunca desarrolló. También, según dijeron, esa jubilación importa una retribución exigua, acorde con el depósito que la acusada habría efectuado. Esta circunstancia contradice otras versiones, de acuerdo con las cuales la Aponte habría llevado una vida rumbosa, usando trajes y joyas costosas. Asimismo, según se indicó días atrás, la acusada y su esposo habrían sido en un tiempo prestamistas. Esto no condice con la imagen de una mujer interesada en obtener una jubilación más simbólica que efectiva. Sin contar con que habría debido esperar ocho años —hasta cumplir 55— antes de comenzar a cobrar. Y eso siempre y cuando hubiera continuado efectuando los aportes que prescribe la ley.

Esta versión de las intenciones de la Aponte de jubilarse como costurera no hace sino complicar más el panorama que se relaciona con su desconcertante personalidad. La versión incluye una variante: "la Aponte se habría postulado como productora de publicidad para la revista, en razón —según se dijo— de las múltiples relaciones que tenía en los medios empresarios".

A BIENUDA ASESINA!

• No Hay Duda: Hubo Veneno

hospital, la acusada procedió a apoderarse de un estuche, que al parecer contenía un frasco con apariencia de envase de medicamento, y de un papel, objetos ambos que se hallaban sobre la mesa del comedor.

Veneno en el Frasco

Al referirse al frasco en particular, el magistrado no vacila en afirmar que se impone considerar que su contenido fue el vehículo que en el caso empleó la Murano para suministrar el cianuro, pues de lo contrario, advierte, resultaría inexplicable el ulterior apoderamiento que de él realizó.

Al hacer referencia a los descargos de la acusada, señala el juez que es del caso resaltar que frente al cúmulo de pruebas testimoniales, serias, coincidentes y verosímiles que la incriminan con sólidas presunciones, no obra por parte de ésta, explicación coherente alguna, que tienda a controvertirla, como no sea la afirmación generalizada y fantasiosa de que se trata de una confabulación.

En resumen, y refiriéndose a la labor cumplida en esta etapa de investigación sumarial, el juez señala que se llamó a declarar a toda persona amiga, allegada, familiar o vecina de las víctimas, de las que el juzgado tuviera noticia. De las numerosas declaraciones, que superan el medio centenar, todas coinciden en señalar la vida del todo regular que llevaban las víctimas, no habiéndose mencionado en caso alguno, siquiera la sospecha de un problema, la posibilidad de un enemigo, la existencia de una relación anormal, ni de alguien —recalca el juez— fuera de la acusada, que pudiera obtener beneficio con sus muertes.

El Famoso Pagaré

La investigación, prosigue el juez, que estuvo dirigida inicialmente hacia la Murano, por ser deudora de la señora Venturini, y en razón de habérsele atribuido el retiro de un pagaré —cuya desaparición era de su exclusivo interés— y de un frasco, fue posteriormente afirmándose paso a paso. Así, hasta que por fin, luego de las numerosas pruebas realizadas, concluye en determinar que ni por asomo hállase otro cauce incriminatorio que no sea el que sindica a la Murano como autora de los hechos.

De esta forma, añade el magistrado, acreditado el cuerpo del delito de manera directa y resultando numerosos, coherentes y concordantes y, en su conjunto inequívocos los indicios reunidos en cuanto a la autoría que se le atribuye a la encausada, corresponde, dice, tener por probada ésta con relación a los hechos que son motivo del presente pronunciamiento.

El magistrado expresa que se encuentran también procesados el principal de la seccional 6ª de la Policía Federal, Santiago Martín Waisman, y los doctores Eduardo René Soliz Campero y Juan Héctor Balboa.

El primero de los nombrados, por haber omitido una instrucción sumarial en torno de los hechos de la muerte de la señora de Ayala y la consecuente autopsia que resultaba de rigor, pese a lo cual de no cumplir con su específica labor le presentó al hermano de la occisa al representante de una cochería funeraria, que fue en definitiva, dice el juez, la que se encargó de la indebida inhumación.

Con la Funeraria

En cuanto al doctor Soliz Campero señala el juez que se halla también vinculado a la empresa funeraria, y sería en definitiva quien habría de extender el certificado de defunción de la señora de Ayala, consignando como causa del deceso un "infarto del miocardio no traumático".

En lo que hace a la responsabilidad que podría corresponderle en definitiva al doctor Balboa, vinculado a la empresa de servicios fúnebres que inhumó los restos de Nilda Gamba, el magistrado puntualiza que le bastó al facultativo la contemplación del cadáver para asegurar que el deceso tenía por causa un paro cardíaco no traumático. Agrega que esa conducta posibilitó la inhumación de la occisa, sin que existiese oportunidad de comprobar que había sido envenenada y coadyuvó, asimismo, aunque no existiera el ánimo para ello, a facilitar los otros dos homicidios posteriores.

Valiosa Contribución

Es del caso señalar, dice el juez finalmente, la valiosísima contribución que resulta de la ímproba y muy ilustrada tarea realizada por los peritos bioquímicos del Cuerpo Médico Forense, doctores Manuel A. Guatelli y Juan C. García Fernández. Idéntica medida laudatoria destaca el magistrado con relación a la segacidad y empeño puestos de manifiesto por el personal policial de la División Homicidios de la Policía Federal, para el esclarecimiento de los hechos delictuosos investigados.

Cabe destacar que por otra resolución el juez se pronuncia sobre la conveniencia de dar a publicidad el auto de prisión preventiva, a pesar de no haber recaído sentencia definitiva. Fundamenta su decisión en la proliferación de versiones que califica de inexactas y que han puesto en duda —dice— la honra de terceros ajenos a la causa, de testigos inobjetables y hasta de las mismas víctimas.

El defensor de la Aponte de Murano, doctor Soaje Pinto, no formuló declaraciones. Solo se limitó a decir: "apelaré".

Peritajes

DESTACAN LABOR DE BIOQUIMICOS

En la resolución por la cual dicta la prisión preventiva de la siniestra envenenadora, el juez de Instrucción, doctor Diego Peres, tras reseñar la paciente investigación destaca la misión que les cupo a los peritos bioquímicos del Cuerpo Médico Forense en el esclarecimiento de los hechos. Gracias a las necropcias que éstos efectuaron a las víctimas se pudo comprobar la presencia de veneno.

Expresa el juez que "es del caso señalar la valiosísima contribución que resulta de la ímproba y muy ilustrada tarea realizada por los señores peritos bioquímicos del Cuerpo Médico Forense, doctores Manuel A. Guatelli y Juan C. García Fernández, y de la sagacidad y empeño puestos de manifiesto por el personal policial de la División Homicidios para el esclarecimiento de los hechos delictuosos investigados

La Defensa

SOAJE PINTO PRESENTARA RECURSO DE APELACION

El abogado defensor de la envenenadora María de las Mercedes Bolla Aponte de Murano, doctor Mario A. Soaje Pinto, recibió anoche la resolución judicial por la cual se dicta la prisión preventiva de la acusada en el caso caratulado "Homicidio y estafa en grado de reiteración", que por sus connotaciones ha conmovido a la opinión pública toda.

♦ SIN DECLARACIONES

Como en oportunidades anteriores, el letrado defensor de la apodada "Yiya" se negó a formular declaraciones al periodismo sobre el resonante suceso.

Soaje Pinto solo se limitó a consignar que "la resolución judicial no está en firme", por lo cual se estima presentará un recurso de apelación de la medida en favor de su defendida, lo cual, por otra parte, es obligatorio de acuerdo con las disposiciones encuadradas por el Código Procesal. En cuanto a los futuros pasos a seguir en su tarea de abogado defensor de "la Lucrecia Borgia de Monserrat", prefirió guardar silencio.

Traslado Hasta la Unidad Nº 3

Después de ser notificada por el juez Diego Peres de la resolución que transformaba en prisión preventiva su detención, María de las Mercedes Bolla Aponte de Murano fue conducida en horas de la noche desde la alcaldía de Tribunales a la Unidad Carcelaria Nº 3 para mujer ubicada en Ezeiza, donde venía cumpliendo su detención y continuará posiblemente ahora en su nueva calidad de procesada con prisión preventiva. Cabe señalar que a diferencia de anteriores oportunidades, el traslado no se realizó en celular, sino en un patrullero de la Policía Federal.

¿CUAL SERA LA PENA DEFINITIVA...?

Al trajín que siguió apenas conocidas las imputaciones judiciales que en definitiva involucraron los delitos cometidos por la Murano, dio paso al lógico comentario que se inició en el área de los periodistas acreditados en el Palacio de Justicia —y que en su momento fueron severamente apostillados por el juez, doctor Diego Peres— y tuvo continuidad en las redacciones desde se había seguido con gran expectativa el curso de los acontecimientos.

♦ ¿PRISION O RECLUSION?

Los más precavidos —y en esto también CRONICA llevó siempre la iniciativa— lejos de aturullarse por la confirmación de aquello que primiciamos y dar rienda suelta a la vanidad de haber dicho siempre la verdad, prefirieron ir más lejos que lo que estaban reflejando los hechos. Porque ahora se abre el interrogante de **cual será la pena que habrá de recaer definitivamente sobre la cruel envenenadora de Monserrat y en esto tienen un valor efectivo las palabras y el uso que de ellas hace específicamente el Código Penal de nuestro país.** Si "Yiya" recibiera "prisión perpétua" las derivaciones de **"buena conducta"** podrían conmutar la pena **tras veinticinco años de detención,** tal cual lo especifican los usos y costumbres que en muchos casos han tenido confirmación en los hechos.

♦ "DE POR VIDA"...

Pero si el fallo de la justicia determina que María de las Mercedes Bernardina Bolla Aponte de Murano es convicta y condenada a **"reclusión perpetua"**, entonces el peso de la ley no dejaría margen para ninguna especulación judicial, porque su privación de la libertad sería por **"tiempo indeterminado"** o, lo que es igual, prisión de por vida.

♦ CON AGRAVANTES

De todas maneras, es muy prematuro aventar las dudas que quedan por dilucidar en este sonado caso que, de acuerdo con lo expresado por el informe judicial, tiene el agravante de **"estafas reiteradas"**, las que se suman a los **"homicidios en grado de reiteración"** que dieron pie a la detención de la Borgia argentina.

TAPADO GRAN MODA ..... $ 229.000.-
SACOS SPORT UNISEX ..... $ 179.000.-
PANTALON ABRIGO ..... $ 69.000.-
PULLOVER GRAN MODA ..... $ 69.000.-
POLLERAS DE ACTUALIDAD .... $ 99.000.-
FRAZADAS DOS PLAZAS ..... $ 99.000.-
CALZADO DAMA o CABALLERO .. $ 79.000.-

CREDITOS A SOLA FIRMA
SIN INTERESES NI RECARGOS
tienda VENUS
LA BOUTIQUE DE LA FAMILIA
AV. SAENZ 1060 - POMPEYA

UN OBRERO PERDIO LA VIDA Y OTRO RESULTO CON HERIDAS

Obra de Autopista: Fatal Derrumbe

El obrero muerto en el trágico derrumbe de las obras de autopista. Los esfuerzos de sus compañeros fueron inútiles.

Un obrero perdió ayer la vida y otro resultó con heridas y lesiones de diverso carácter como consecuencia del imprevisto derrumbe de una pared medianera de un edificio que está siendo demolido para permitir el trazado de una de las autopistas que surcarán esta capital. El trágico suceso ocurrió a media tarde de la víspera a la altura del Nº 1339 de la calle Rincón y tuvo alternativas dramáticas, pues los compañeros de las víctimas al ver que éstas habían quedado sepultadas por los escombros, efectuaron todo tipo de trabajos para proporcionarles socorro, desesperada tarea que concluyeron efectivos del Cuartel Central de Bomberos.

José Bidoman, argentino, casado de 28 años y Guillermo Lazo Bahamonte, chileno de 22, se hallaban en el edificio mencionado demoliendo, pico en mano, una pared medianera a unos 6 metros de altura. En esa tarea se hallaban cuando, imprevistamente y por causas que se investigan, se produjo el derrumbe del muro que estaban "picando" y ambos cayeron a tierra siendo sepultados vivos

Cuando sus compañeros advirtieron el accidente corrieron desesperadamente hacia el lugar, y desafiando el peligro de nuevos derrumbes comenzaron a retirar los escombros que cubrían a Bidoman y Lazo Bahamonte para brindarles ayuda. La tarea árdua y nerviosa de los obreros continuó por espacio de varios minutos, sin que encontraran resultado alguno.

Instantes después arribaron al lugar dos dotaciones del Cuartel Central de Bomberos que, con la premura del caso, continuaron con la tarea de escombramiento. Cada minuto que transcurría, aumentaba aún más la tensión de los compañeros de los obreros accidentados hasta que, poco más tarde, los arriesgados bomberos lograron hallar y prácticamente desenterrar de la trampa de escombros a los operarios que habían quedado sepultados.

Allí se produjeron nuevas y desgarradoras escenas dado que si bien ambos permanecían con vida, presentaban un lamentable estado a consecuencia de las lesiones y heridas sufridas en el trágico accidente.

♦ TRASLADO URGENTE

Con toda urgencia, Bidoman y Lazo Bahamonte fueron trasladados en ambulancia hasta el Hospital Municipal Ramos Mejía, el centro asistencial más cercano a la sazón.

Posteriormente, las autoridades de ese nosocomio informaron sobre el anochecer que pese a las atenciones recibidas dejó de existir José Bidoman a causa de las heridas y golpes que sufrió en el accidente. Los esfuerzos de los médicos y los adelantos de la ciencia, resultaron vanos en el intento de salvarle la vida.

El parte médico indicaba que Guillermo Lazo Bahamonte, por prescripción había quedado internado en el aludido hospital, pero las autoridades consignaron que, felizmente, sus heridas no revestían gravedad.

Por sus características y por las escenas de hondo dramatismo vividas, el trágico suceso conmovió a toda la vecindad del barrio de San Cristóbal, que esperaba ansiosa el momento de un feliz desenlace cuando los bomberos rescataran a los obreros accidentados, al igual que los afligidos compañeros de éstos. Luego, desde el hospital llegaría la ingrata noticia de la muerte de Bidoman.

EXPLOSION E INCENDIO CAUSO UNA ENFERMERA SUICIDA: CARBONIZADA

El suicidio de una enfermera de 45 años en un departamento del barrio de Belgrano ocasionó una impresionante explosión de gas, a consecuencia de la cual dos policías resultaron gravemente lesionados y por un momento se temió el derrumbe total del edificio.

El lamentable suceso ocurrió pasadas las 21 en la finca de Paraguay 3778, en cuyo 8º piso, departamento 28, vivía sola la señora María Gómez, enfermera del hospital Durand, de 45 años de edad. Como única compañía, la extinta tenía numerosos pájaros en diversas jaulas, ninguno de los cuales escapó tampoco a la acción letal del gas.

Vecinos de María Gómez percibieron un fuerte olor a gas y dieron aviso preventivo a la seccional 21ª, que destacó una comisión integrada por el subcomisario Francisco de la llave y el sargento primero Jorge Quiroz, entre otros.

Al intentar penetrar en el departamento, por causas que se vinculan a la saturación producida por el gas, se produjo una tremenda explosión que conmovió todo el edificio, a consecuencia de la cual sufrieron graves heridas los policías antes nombrados, de las que se asisten, fuera de peligro, en el Hospital Churruca.

Hubo también un principio de incendio que carbonizó de manera impresionante el cadáver de la infortunada enfermera. Cuando, finalmente, efectivos de bomberos pudieron penetrar en el departamento, se encontraron con ese espectáculo y graves destrozos en la vivienda, cuyas puertas habían sido arrancadas por el poderoso estallido.

De inmediato se adoptaron providencias para evitar una nueva catástrofe. Todos los vecinos fueron desalojados preventivamente.

♦ MATRIMONIO ASFIXIADO

CORDOBA, 12 (De nuestro corresponsal) — Un matrimonio de septuagenarios pereció en el interior de la vivienda que habitaban, a causa de la pérdida de gas provocada en un calefactor.

El hecho se registró en el interior de la vivienda ubicada en calle Pasaje Tejeda 254, de esa ciudad, en cuyo interior las autoridades policiales encontraron los cuerpos sin vida de Fernando Marengua, de 72 años de edad, y su esposa Isabel Guillen de Marengua, de la misma edad.

ASALTARON UNA FARMACIA Y FUERON SORPRENDIDOS ¡DEBAJO DE LA CAMA!

Cuatro sujetos fueron sorprendidos por una comisión policial cuando intentaban asaltar una farmacia. Todos fueron detenidos. El atraco, ocurrido anteanoche —recién fue dado a conocer ayer por la policía— en la farmacia ubicada en las esquinas de las calles Pedro Echagüe y Jujuy, fue perpetrado por cuatro individuos armados, quienes irrumpieron violentamente en el comercio y luego de someter al personal se aprestaron a apoderarse del dinero de la caja.

Pero en esos momentos acertó a pasar por el lugar una comisión de la seccional policial 28ª, que no tó "algo raro" en el interior del comercio.

Cuando dos efectivos descendieron para averiguar lo que pasaba, desde el interior los delincuentes descargaron sus armas contra los policías, huyendo por los fondos de la farmacia.

La policía, que rodeó la manzana en medida precautoria, revisó palmo a palmo la finca donde se hallaba ubicado el comercio, y policías y delincuentes se sorprendieron mutuamente cuando se enfrentaron, aquéllos de pie y éstos escondidos debajo de una cama de un dormitorio.

Los maleantes fueron identificados como Nicolás Almada, (a) "Santito", y Guillermo José Reppin, (a) "Bigote". Por las confesiones de éstos, poco después fueron ubicados y detenidos en una villa de emergencia de Villa Lugano los dos cómplices prófugos, que resultaron ser Angel Mario D'Errico, (a) "El Ciego", y Fidelino González.

♦ LA PAMPA: CUANTIOSO ROBO

SANTA ROSA, 12 (De nuestro corresponsal). — Pese a que hasta el momento no se dio información oficial alguna, pudo establecerse que autores ignorados, tras violentar la puerta de ingreso, sustrajeron mercaderías de un negocio de marroquinería de esta ciudad por un monto millonario.

El hecho se produjo en el negocio de carteras y zapatos para damas que gira con la denominación de Marroquinería Roberta, ubicada en la intersección de las calles Coronel Gil y Mansilla.

Los cacos, luego de violentar la puerta de ingreso, se abocaron a quitar las armaduras de las carteras y llenarlas con el producto robado, a la vez que desvalijaron todas las existencias del local.

SIMULABA SER MUJER, AHORA ESTA "PRESA"

MENDOZA, 12 (De nuestro corresponsal). — De acuerdo con el pronunciamiento del primer juzgado de faltas, Aníbal Castro Medina, cumplirá 15 días de arresto.

Castro Medina, fue arrestado hace días, cuando una comisión de la sección seguridad personal de la policía de Mendoza lo sorprendió en instantes en que se aprestaba a ascender a un taxi, elegantemente vestido de mujer.

Descubierto Cuando Huía Pistolero Fue Acribillado

En un enfrentamiento con la policía resultó muerto un delincuente en la localidad de Billinghurst. El secuaz logró huir. Los malvivientes se tirotearon cuando estaban por poner fin a un asalto.

Todo comenzó con un asalto en la casa ubicada en la calle Ocampo 4669 Tras ocurrido el hecho, el morador pudo llamar a la subcomisaría de la zona, haciendo la denuncia y pidiendo auxilio. Cuando los efectivos llegaron al lugar, el propietario, Héctor Oscar Martínez y sus familiares, señalaron que los atracadores habían tratado de alejarse por los fondos. Los policías corrieron en las direcciones indicadas, encontrando a uno de los maleantes parapetado en un moto-bombeador, mientras que el otro conseguía saltar un tapial para alejarse definitivamente de la zona.

Cuando el malviviente recibió la orden de entregarse, accionó el arma que portaba, sin llegar a herir a los representantes del orden, pero tampoco sin dejar de disparar. La agresión fue repelida en idéntica forma y el malhechor cayó herido de muerte.

Posteriores diligencias, permitieron lograr su identificación. Se trata de Armando Santos Duarte, argentino, de 31 años, soltero, en cuyo poder además de una libreta de enrolamiento a su nombre, se secuestraron 255.000 pesos en efectivo. Duarte, registraba antecedentes penales por asociación ilícita, robos reiterados y tenencia de armas de guerra, en un proceso que se inició en diciembre de 1974 con intervención del juez penal, doctor Puricelli.

Hasta el momento, no han dado resultado positivo las diligencias para dar con el malviviente prófugo que, según el señor Martínez, se llevó 300.000 pesos en efectivo.

Cabe resaltar que el vecindario vivió momentos de verdadero terror al oír los disparos y que el propietario de la vivienda saqueada fue amenazado de muerte por los malvivientes, si no les permitía cumplir con sus propósitos de sacar todo el dinero que se hallaba en la finca. La víctima del atraco manifestó que mostraron bastante pericia para robar y que el dúo se sincronizaba muy bien, viéndose únicamente frustrada la actitud de los ladrones, por la efectiva intervención policial. El damnificado proporcionó datos suficientes sobre el delincuente prófugo, e forma tal que no será difícil identificarlo. La pesquisa está orientada en torno a su detención.

¡HAY QUE TENER VALOR!; HERIDO, LO DEJO MORIR

MENDOZA, 12 (De nuestro corresponsal). — Una muerte con interrogantes investigan las autoridades policiales de San Rafael.

El hecho ocurrió en una cantera del distrito Cuadro Benegas, donde Juan Antonio Escudero Valor, de 29 años, mantuvo una discusión con Isaac Fernández. En tales circunstancias y según la narración de Escudero Valor, Fernández se hirió accidentalmente con un cuchillo que pendía de su cintura pero no le dio importancia y ambos, pasado el fragor de la lucha, se retiraron a descansar.

Al día siguiente Valor se levantó y observó a Fernández ensangrentado y sin hacer nada por él posteriormente se enteró: posteriormente se enteró del deceso de Fernández y se entregó preso.

SEA...
en 6 meses
• PLOMERO GASISTA
• INSTALADOR ELECTRICISTA
• CARBURISTA AFINADOR
• ELECTRICISTA AUTOMOTOR
• REFRIG Y AIRE ACONDI
• SOLDADURA ELECTRICA
CABALLITO
LINIERS
BELGRANO
SAN MIGUEL
LANUS
SAN MARTIN
LAMATE
ESCUELAS LEICESTER

MATO A LA ESPOSA Y HALLO HORRIBLE FIN BAJO LAS RUEDAS DE UN OMNIBUS

SALTA, 12 (de nuestro corresponsal). — El residencial barrio Tres Cerritos, situado en el sector noreste de esta ciudad, fue escenario hoy de un drama de características dramáticas que costó la vida de dos personas, marido y mujer, informó la Jefatura de Policía.

En la seccional policial correspondiente se recibió una denuncia en el sentido de que en el porche de la finca de la calle Los Carolinos 697 se encontraba una mujer bañada en sangre, la que poco después fue identificada como Mónica Patricia Ten de Moreno.

La denuncia indicaba que minutos antes la víctima se había trabado en lucha con un hombre que resultó ser Teodoro Emilio Moreno, quien al ser identificado como esposo de la herida emprendió desesperada fuga.

Los vecinos, al acudir en ayuda de la mujer para trasladarla hasta el Hospital San Bernardo, en grave estado, encontraron en las inmediaciones un arma blanca (sevillana) manchada con sangre. En el trayecto al nosocomio la mujer dejó de existir a consecuencia de las múltiples heridas recibidas.

A todo esto, en la esquina Los Almendros y Los Azahares, del mismo barrio, un ómnibus arrolló y destrozó a una persona del sexo masculino, causándole la muerte en el acto. Según expresiones del conductor del rodado, escuchó un fuerte golpe en la parte trasera del vehículo, observando por el espejo retrovisor que una persona se encontraba tendida en el pavimento.

Constituido personal policial en el lugar, estableció que el extinto no era otro que el esposo de Mónica Patricia, es decir, Teodoro Emilio Moreno.

Por el momento todo se baraja en base a conjeturas, pero la que parece tener más asidero apunta hacia la firme determinación de Moreno de quitarse la vida ante la certidumbre de haber ultimado a su mujer.

SE BUSCA
ALFONSO SAINT ARROMAN 84 años. Francés. Ext. 31/5/79. en Hurlingham. Vestía saco gris oscuro, pantalón marron, pullover azul, gorra y echarpe, zapatillas de goma. Inf. Consciripto Sancti 935 Hurlingham. Tel.: 768-3102 - 665-2952

En Puerto Pilcomayo ya Baja; Preparan Visita del Presidente

INUNDACION: CASI DETENIDA

FORMOSA 12 (De nuestro corresponsal). — La optimista información de que el Río Paraguay tiende a estacionarse y aún que puede disminuir levemente el nivel de la crecida, trajo alivio a los pobladores de las zonas inundadas, pese a que esta mañana se registró un aumento de dos centímetros en relación con la altura que alcanzó ayer frente a esta ciudad.

No obstante, las autoridades continuarán tomando los recaudos correspondientes a fin de brindar a los afectados todas las medidas de seguridad pertinentes ya que el comportamiento del río es seguido hasta alcanzar el punto crítico.

♦ NIVEL ALCANZADO

Esta mañana a las 6 la altura del río en el puerto local alcanzó los 8,23 metros, dos más que en la víspera pero se informó que la tendencia es que se mantenga estacionario o inclusive a bajar aproximadamente un centímetro.

En puerto Pilcomayo, el nivel alcanzado esta mañana fue de 7,41 metros, y se pronostica que allí, en cambio, el cauce aumente hoy y mañana un centímetro o dos más. Por otra parte, en puerto Bermejo, La información también trajo optimismo a sus pobladores, ya que se indica que hoy se registraron 6,25 metros y que continuará bajando.

Se estima que el río continuará creciendo durante toda esta semana a razón de un centímetro por día a partir del jueves.

Oficialmente se informó hoy que el número de evacuados asciende a 9.732, y que en este momento personal de la Prefectura Naval, de Gendarmería y del gobierno están trabajando en la isla Payagua, donde proceden a evacuar a todos sus habitantes, 600 en total.

Sin embargo, fuentes allegadas a la gobernación admitieron que la cifra de evacuados en toda la zona afectada sería de 30.000, al incluir a los que abandonaron sus viviendas por sus propios medios.

♦ AUXILIADOS POR ENTES ESTATALES

En la sala de situación del Comando de Operaciones de Emergencias de la provincia, instalada en el Ministerio de Gobierno, se informó sobre las personas evacuadas y concentradas en los refugios oficiales, discriminados de la siguiente manera: Formosa (capital), 3.119 personas; Clorinda, 2.790; Puerto Pilcomayo, 738. A ello deben agregarse 1.251 personas de las islas y riberas atendidas por la Subprefectura de Puerto Pilcomayo; 894 de la Prefectura de Formosa; 240 de Tatu Piré y 700 de Banco Payagua, lo que hace un total de 9.732 personas.

En cuanto a Banco Payagua, el traslado se realiza al lugar denominado Banco Goretta, donde se están estableciendo los hogares transitorios con la supervisión de una comisión vecinal de defensa civil y el apoyo, desde esta capital.

♦ AUN NO VA VIDELA

El presidente de la Nación, Jorge Rafael Videla, no tiene previsto viajar en forma inmediata a la provincia de Formosa para recorrer la zona afectada por las inundaciones, indicó un vocero autorizado de la casa de gobierno.

Videla, añadió el vocero, "visitará esa provincia luego de que bajen las aguas, para tener así una visión más completa de la situación creada por las inundaciones".

TASA: GRANDE, PERO LEGAL

LA PLATA, 12 (De nuestro corresponsal). — La Suprema Corte de Justicia de la Provincia de Buenos Aires rechazó una demanda interpuesta por una firma comercial contra la comuna bonaerense por inconstitucionalidad de una ordenanza impositiva, manifestando en su fallo que solamente demostrando que la tasa de que se trate incide sobre el patrimonio del obligado a su pago de modo tal que sin vacilación pueda calificarse de confiscatorio, puede gestionarse su desautorización por vía judicial.

El fallo del tribunal de alzada corresponde a una causa iniciada por la firma La Constancia S.A., que demandó a la comuna de Coronel Suárez.

♦ SIN REGLA GENERAL

La Suprema Corte rechazó la demanda y consideró para ello en primer lugar que no existen reglas que permitan determinar con precisión si un gravamen es o no confiscatorio, debiéndose establecer en cada caso particular si la necesaria, aunque relativa, correspondencia entre el perjuicio causado al contribuyente como consecuencia de tributaciones y el beneficio que obtuviere por ese mismo concepto la administración, permite, teniendo en cuenta la producción del fondo, concluir que los índices fijados determinan la reabsorción de una parte sustancial de la renta razonablemente prevista.

"ORO LONDON": EN QUIEBRA

CORDOBA, 12 (De nuestro corresponsal). — El juez en lo civil y comercial de decimotercera nominación, doctor Jorge Ortiz Araya, declaró en estado de quiebra a la firma "Oro London" y a su propietario Oscar Américo Imberti, y emplazó a éste último para que en el término de 48 horas constituya domicilio procesal en el lugar de tramitación del juicio, con apercibimiento de tenerlo por constituido en los estrados del juzgado.

♦ MUCHOS PERJUDICADOS

El caso "Oro London" tomó estado público a mediados del mes de febrero último, en oportunidad que la citada firma comercial, dedicada a la compra y venta de oro, y al otorgamiento de préstamos pignoraticios, interrumpió inesperadamente sus actividades, perjudicando a gran cantidad de personas que dejaron sus alhajas en prenda.

Iniciadas las investigaciones por la policía de la provincia, se logró la detención de ocho personas y el secuestro de 18,500 kilogramos de joyas, en tanto que se comprobó que el principal responsable, Oscar Américo Imberti, propietario de "Oro London" había salido del país.

En sucesivas actuaciones policiales se dio con el paradero de colaboradores de Imberti, a quienes se detuvo, lográndose además el secuestro de grandes cantidades de oro y alhajas halladas en su poder.

Mendoza: El Zoo Está Ayunando

MENDOZA, 12 (De nuestro corresponsal). — En los últimos días, los animales herbívoros del zoológico provincial son alimentados con media ración —cada 36 horas— por haberse agotado el forraje, al declararse desierta una licitación, según denunciaron directivos de la repartición en una nota elevada al Poder Ejecutivo.

Al comentar esta situación, el ministro de Economía, Félix La Red confirmó sus causas, señalando que "los forrajes se adquirirán a través de la compra directa".

La grave situación afecta especialmente a cebras, llamas, camellos, ciervos, bisontes, guanacos, antílopes y cabras, algunos de los cuales no comen desde hace tres días.

La dieta restringida ha producido ya algunos efectos, pues los animales acuden a las cortezas de los árboles y a plantas de los jardines para atenuar los efectos del hambre".

DIA DEL VECINO: FIESTA COMUNAL

Con asistencia del intendente metropolitano, brigadier (R) Osvaldo Cacciatore se realizó ayer a mediodía, en el Salón Blanco de la Intendencia, un acto en celebración del "Día del Vecino", al que asistieron miembros de las Juntas Representativas Vecinales de los barrios de la ciudad.

En su transcurso el secretario de Cultura, señor Ricardo Freixa, dio a conocer aspectos vinculadas al programa de festejos previstos para 1980, con motivo de conmemorarse el 4to centenario de la fundación de Buenos Aires, por Juan de Garay. También anunció las obras que se proyectan inaugurar el año próximo.

MOTO
VIRREYES
MOTOS 0 KM.
Todas las marcas, nacionales e importadas. Sin anticipo, desde $ 53.212.
BRANDSEN 2186
VIRREYES
Pte. Est. Virreyes

COLUMBIA
EN 15 CUOTAS!
FRAVEGA
Heladera de 2 puertas. Congelamiento automatico.
15 cuotas de $94.000 Columbia
Heladera compacta 259 dm³.
15 cuotas de $82.000 Columbia
Heladera compacta 325 dm³. 2 puertas.
15 cuotas de $99.000 Columbia
OFERTAS CON MAS COLOR
CREDITOS A SOLA FIRMA EN 48 HORAS
FLORES: RIVADAVIA 6426
BELGRANO: CABILDO ESQ. MENDOZA
QUILMES: RIVADAVIA 25
CENTRO: BARTOLOME MITRE ESQ. ESMERALDA
LINIERS: RIVADAVIA 11626
BARRIO NORTE: SANTA FE ESQ. URIBURU
CONSTITUCION: BRASIL 1253
AVELLANEDA: AV. MITRE 178
SAN ISIDRO: AV. CENTENARIO 560
MORON: 9 DE JULIO ESQ. ALTE. BROWN
L. DE ZAMORA: ESPAÑA CASI ESQ. LAPRIDA
RUTA 8: KM 17
SAN MARTIN: AV. 11B GRAL. SAN MARTIN CASI ESQ. BELGRANO
LA PLATA: CALLE 8 ENTRE 47 Y 48
CON ESTACIONAMIENTO PROPIO.
FRAVEGA COLOR
2 cuotas en Enero de 1980

TALLAN DOS TAITAS: ¡M

• Copa que Invita a Mandar al Dis

Ultimo trabajo de Independiente. Leone y Biondi, con alegría

Lo esperan todos los de Boca y todos los de Independiente. Pero, además, en estos momentos, todo el país. Independiente recibe a Boca, en Avellaneda, a las 21, en el "primer choco" entre ambos, por las semifinales de la Copa Libertadores. Este enunciado habla por sí solo. No será un partido más, ¡qué va! será el calefactor que nos salve del frío. Porque tanto para los "xeneizes", como para los "rojos", el acceso a la final del torneo y más aún, a la obtención de la Copa, es de vital importancia. En definitiva, será el enfrentamiento de dos "taitas", que han demostrado en los últimos tiempos, que son los más capaces, en a "parada" final. El cotejo será televisado en directo para todo el país.

En las dos ediciones anteriores del certamen (1977-1978) Boca cambió radicalmente su situación copera, respecto de Independiente. Hasta ese momento la superioridad de los "rojos" era total, incontrastable. Hablar de Independiente era hablar del "dueño casi exclusivo del título máximo del continente. Es, aún hoy, el equipo que más veces se llevó la preciada Copa hacia sus vitrinas, cumpliendo la hazaña de obtenerla por cinco veces consecutivas.

El ciclo que se corta en 1976, cuando los brasileños del Cruzeiro, los que se la llevan para su país. Pero la retienen por poco tiempo, ya que al año siguiente, irrumpe en el concierto por primera vez, el popularísimo Boca, que comienza su serie trascendenta . En 1978

Los Protagonistas

INDEPENDIENTE: Pogany; Lencina, Insaurralde, Trossero y Pérez; Larrosa, Galván o Fren y Bochini; Alzamendi, Outes y Barberón. D.T.: Pastoriza.

BOCA: Gatti; Pernía, Sa, Mouzo y Bordón; Benítez, Suñé y Zanabria, Mastrángelo, Salinas y Perotti. D.T.: Lorenzo.

Terna de árbitros: Vázquez (Chile), Wright (Brasil) y Canossa (Colombia). **Cancha:** Independiente. **TV:** Canal 13 en directo. **Hora:** 21.

MUY SEGURO

Juega Barberón, Sobra Optimismo

Las novedades al rojo vivo. Independiente no descuidó detalle y en las últimas horas se produjeron varias novedades. Como se sabe, Hugo Villaverde, el eficiente "cuevero", quedó descartado del clásico a causa de una lesión que sufriera durante la gira de la selección por Europa. Otra cosa que mantenía preocupados a los hinchas rojos era la inclusión o no de Alejandro Barberón, afectado a la selección juvenil que viajará a Toulon. En el día de ayer quedó dicho que tanto el puntero de los "diablos" como Perotti, de Boca, podrán actuar, ya que Menotti dijo que si no entorpecían el trabajo semanal del seleccionado no había inconvenientes en que actúen, ya que el equipo viajará a Toulon mañana. En el caso de Perotti, más aún, ya que fue excluido.

Pero también trascendió la noticia de que Omar Pastoriza habría decidido la no participación de Barberón frente a Boca, ya que éste **"tiene la mente en Toulon y no conseguirá meterse en el partido".**

Pero ayer, después de la última práctica llevada a cabo en las instalaciones del Sindicato del Seguro en Moreno, prácticamente se confirmó su presencia esta noche, y Pedro Remigio Magallanes irá al banco de suplentes. Así lo dejó entrever el técnico, quien, al parecer, en las últimas horas cambió de pensamiento.

Lo que aún no pudo ser confirmado es para quién será el puesto de volante defensivo. La presencia de Rubén Galván, hasta ahora titular indiscutido, no está determinada, y puede ser que el lugar lo ocupe Fren. Será, pues, la única duda roja para el encuentro trascendental de esta noche frente a Boca.

El plantel de Independiente entrenó ayer por última vez en dos turnos. La sesión de la mañana fue más intensa, y por la tarde solo trabajaron quienes actuarán esta noche. Existe gran optimismo en el plantel, que espera como antes, como siempre, el momento de salir al ruedo a jugarse. Aquella vieja mística no ha desaparecido. Por el contrario, se mantiene vigente. Cambian los nombres, el tiempo, las cifras. Pero el "rojo" conserva ese amor propio, ese querer romancear con las hazañas. Por eso esa última práctica, esos últimos minutos de espera, se vieron matizados con la sonrisa de los que se tienen fe. Independiente está a punto. Con las garras dispuestas a cazar una difícil presa. Boca tiene la Copa y seguramente se jugará entero para retenerla. Y estos dos puntos en juego en la noche del miércoles en la propia casa del "diablo" son por demás fundamentales para los dueños de casa. Será un partido de hacha y tiza. Un encuentro donde la garra y el espíritu ganador jugarán un papel preponderante. Será un partido a vida o muerte

De esos que a Independiente le gustan...

"Gatti, no se haga el loco y vístase bien". Lorenzo, aconseja

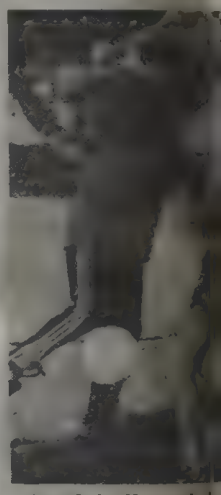

Candela llena de

¡Ajax!, con Campeo

River Aplastó al "Rey de los B

La fría estadística (tan fría como la noche) dirá que en su primera presentación en América el Ajax de Holanda, último campeón de los Países Bajos, perdió frente a River por 3 a 2. Para el anecdotario quedará un partido con altibajos donde River tuvo algunos minutos de excepcional fútbol (en el segundo tiempo, precisamente cuando definió en su favor) y donde también jugó muy mal, dejando hacer a los visitantes. En River no jugaron Fillol y Passarella, quienes habían sido convocados pero podían "optar". Evidentemente ambos "optaron" por no ir. Fueron expulsados Luque (codazo a un adversario) y Ling (planchazo intencional). La cancha de Vélez con una regular cantidad de heroicos espectadores. Ajax juega mañana con Racing.

Las grandes ausencias. Cuente: Fillol, Passarella, Alonso, Ortiz. Media selección no pudo estar anoche. Y sin desmerecer a nadie, sin quitarle importancia a la presencia de otros jugadores, River es otro River. Así quedó demostrado durante la primera parte del partido.

Pero el Ajax jugó más inteligentemente. De pronto nos hizo acordar a aquella selección de Holanda que asombró al mundo en 1974. Gente sin posición fija. Rotando y corriendo por todos lados. De esa manera y en un descuido de la defensa riverplatense, Arnesen aprovechó un exacto pase de Krol desde cuarenta metros y cuando salió Landaburu tocó al gol.

River tardó en reaccionar. Recién a los 20 minutos se escapó Comisso y le cometieron penal. Tiró Carrasco, y River consiguió la igualdad A[illegible] etapa, Luque le sp[illegible] naquer, y Nitti lo [illegible] El espectáculo empe[illegible]

Pero en el complem[illegible] ver pareció tocado [illegible] cambió el partido A[illegible] pez con todas las luces [illegible] yos Carrasco y De los S[illegible] de enloquecer a un A[illegible] no supo dónde e[illegible] de males Ling se fue [illegible]

Llegaron los g[illegible] Santos, este último [illegible] arte, y después, a [illegible] cambios, todo fue [illegible]

River siguió siendo [illegible]

Borbollón en el área chica del Ajax y aprovecha Comisso. Gol que ponía las cosas 2 1. En definitiva, triunfo de River

Golazo de De los Santos que puso el 3 a 1 parcial. Fue tras gran jugada del uruguayo, que batió al arquero holandés.

NDEPENDIENTE Y BOCA!

·blo el Frío

e) equipo de Lorenzo y, además, eg: otro título inédito para gozar l. el intercontinental
o se puede apreciar, será la puja uno que busca ansiosamente re- r lo que por tanto tiempo fue y otro, que con la misma intensi- pcura que el "tesoro" que ahora : su poder, siga perteneciéndole . largo tiempo mas.
también lo que estará esta noche a en Avellaneda, son las distintas as futbolísticas que lideran am- tenicos, aunque últimamente el leno selección nacional", haya do las diferencias (por represen- poco, la síntesis de ambos). Por a el fútbol netamente ofensivo ato" Pastoriza, donde la especula- a sido totalmente erradicada. Por el fútbol más "científico", sim- utilitario, del "Toto" Lorenzo. que en estas circunstancias, espe- nte en el caso de Lorenzo, lo es- t'vo puede ser tremendamente so. Creemos que, aún fieles a su tanto Boca como Independiente, an denodadamente el triunfo.

Descanso "diablo". Fren, Magallanes y Pérez hacen una pausa

e. Zanabria, Squeo, Gatti, Capurro y Pernía

...nes a Mí...

Bajos"

del final de la codazo a Schoe- River, con diez. ..der
todo cambió. Ri- parita mágica y Juan José Ló- ntre los urugua- ... se encargaron e por momentos tao. Para colmo ano ...mmisso y De los roadera obra de los numerosos
...eno de la cosa.

Aunque con Juan José López (reemplazado por Omar Labruna) y Commisso (de gran actuación, reemplazado por Sosa) siguió llegando con frecuencia y puso muchas veces en apuro al arquero holandés. Con el correr de los minutos el partido se fue desdibujando. Los holandeses sin piernas y River sufriendo por los muchos cambios que realizó Angel Labruna. El Ajax consiguió el descuento cuando faltaba muy poco merced a un penal que convirtió Tahamata. Partido con muchos altibajos.

3 **RIVER:** Landaburu; Saporiti, Pavoni, H. Rodríguez y Comelles; J. J. López, Lonardi y Carrasco; De los Santos, Luque y Commisso. D.T.: Labruna

2 **AJAX:** Jager; Meutstege, Krol, Wymperg y Everse: Schoenacaer, Arnesen y Lervi; Ling, Bonsink y Tahamata. D.T.: Brom

Goles en el primer tiempo: 11m. Arnesen (A) por pase de Krol y 20m. Carrasco (R) de penal por foul a Comisso
Goles en el segundo tiempo: 11m. Comisso (R) al aprovechar un rebote en Krol ante un centro de Carrasco: 18m. De los Santos (R) tras gran jugada en pared con Carrasco y 40m. Tahamata (A) de penal por foul de Landaburu a Schoenacaer.
Cambios: H. López, O. Labruna y Sosa por Comelles, J López y Comisso (R) y Zwanbormk y Kaiser por Lervi y Wynberg
Incidencias: 40m. (PT) expulsado Luque (R) por aplicar un codazo y 19m (ST) expulsado Ling (A) por juego brusco
Arbitro: Nitti (bien, sobre todo en las expulsiones). **Cancha:** Vélez. **Recaudación:** $ 57.699.000 por todo concepto.

LA CANDELA

Lugar Reservado a la Confianza

La Candela era albergue de gran confianza y fe. Los muchachos de Boca se lo expresaron a CRONICA en sus declaraciones.

◆ **PEROTTI:** "Tengo unas ganas tremendas de estar frente a los «rojos». Desde el partido con Peñarol que no juego 90 minutos, porque el domingo fue como si no hubiera estado. La gira me afectó el animo porque apenas jugué un tiempo y para colmo de males lo hice mal. Menotti no es el culpable. El es el técnico y si consideró que Valencia cumplirá mejor que yo por algo será".

◆ **SUÑE:** "Será un encuentro muy disputado, pero Boca tiene la ventaja de haber logrado un punto más. Eso jugara en nuestro favor y será Independiente el que deba salir en busca del partido."

◆ **SA:** "Volver a estar en Avellaneda por la Libertadores me llenará de añoranzas, pero soy profesional y tengo que cumplir con mi deber. Independiente con gran experiencia y costará mucho eliminarlo."

Lorenzo cada vez que un jugador era entrevistado por una emisora de TV, corría en busca del reporteado para ponerle una remera con la inscripción de una compañía de máquinas electrónicas. El "Toto" no se pierde una.

♦ **HABLA EL "TOTO"**

◆ No fabrico jugadores, solo quiero ganar campeonatos. En los últimos años he logrado 14 torneos. Vine a Boca porque me exigieron copas y eso fue lo que les dí. La Libertadores quedará nuevamente en la Ribera

◆ Felman fue un jugador al que nunca logré reemplazar. Podría ocuparme las cinco posiciones de ataque sin inconvenientes, como lo hizo Ayala en San Lorenzo y Luque en Unión. Estos son elementos muy difíciles de encontrar y por eso cuesta retenerlos en nuestro medio

◆ Boca en estos momentos está tratando de promocionar con más énfasis las divisiones inferiores. Prueba de ello es que en el seleccionado juvenil tenemos 5 jugadores amateurs.

◆ La juventud argentina tiende a ser hincha de Boca. La fe, confianza y pujanza que esgrime este equipo son un gran argumento para atraer a los chicos.

◆ Una empresa de juegos electrónicos nos ha instalado máquinas para que los jugadores no conviertan en rutina la concentración. Consisten en no dejar caer la pelotita. Además hemos organizado un torneo de ajedrez, porque considero que le hace tomar al futbolista nociones de estrategia

◆ Vuelvo a repetir que somos el "Pipino Cuevas" del futbol El Liverpool se ha negado a disputar la final de la Copa Intercontinental en la versión '78. Nosotros enviamos un telegrama a la UEFA para ver si terminamos con esta situación

Es Tiempo que Maradona se Haga el Millonario...

Y Diego Maradona ju- ... River. Si no se ... sucedería el ... 21, cuando ... "millonarios" enfrenten al Atlético de Madrid.

Así lo afirmó anoche Rafael Aragón Cabrera, titular de la institución riverplatense, indicando también que posiblemente otros jugadores de Argentinos Ju- ... en ese conjunto, que formaría un tiempo con su equipo normal y otro con Maradona y varios "bichos".

♦ **EL CASO ORTIZ**

"Somos muy optimistas en relación al estado de salud de Oscar Ortiz, y puedo asegurarles que se encuentra en franca recuperacion, aunque todavía debera permanecer internado durante algunas días más".

Con estas palabras el doctor Héctor Melito, jefe del Departamento Medico de River y único vocero autorizado para informar sobre la evolución del futbolista, comenzó el dialogo

"Durante el día de hoy ... Melito— **se le efectuaron un estudio céfalo raquídeo y una tomografía computada del cerebro**

A Través del Tiempo

LA HISTORIA EN NUMEROS

	J.	G.	E.	P.	Gf.	Gc.
(1926 - 1930)	J.	G.	E.	P.	Gf.	Gc.
Boca	6	3	1	2	5	6
Independiente	6	2	1	3	6	8
1931 - 1939	J.	G.	E.	P.	Gf	Gc.
Independiente	19	10	6	3	37	20
Boca	19	3	6	10	20	37
1940 - 1949	J.	G.	E.	P.	Gf.	Gc.
Independiente	20	7	7	6	38	31
Boca	20	6	7	7	31	38
1950 - 1959	J.	G.	E.	P.	Gf.	Gc.
Independiente	20	10	4	6	33	27
Boca	20	6	4	10	27	33
1960 - 1966	J.	G.	E.	P.	Gf.	Gc.
Boca	14	7	5	2	17	10
Independiente	14	2	5	7	10	17
Metropolitano (1967 - 1979)	J.	G.	E.	P.	Gf.	Gc.
Boca	21	8	6	7	28	22
Independiente	21	7	6	8	22	28
Nacional (1967 - 1978)	J.	G.	E.	P.	Gf.	Gc.
Independiente	9	5	0	4	13	12
Bcoa	9	4	0	5	12	13
Copa Libe tadores (1965 - 1966)	J.	G.	E.	P.	Gf.	Gc.
Independiente	5	2	2	1	4	1
Boca	5	1	2	2	1	4
Copa de Oro (1969 - 1972)	J.	G.	E.	P.	Gf.	Gc.
Boca	4	1	2	1	7	7
Independitnte	4	1	2	1	7	7
Amistosos (1934 - 1962)	J.	G.	E.	P.	Gf.	Gc.
Boca	14	5	4	5	32	30
Independ ente	14	5	4	5	30	32

TOTALES	Pj.	Pg.	Pe.	Pp.	Gf.	Gc.
Independiente	132	51	37	44	200	183
Boca	132	44	37	51	183	200

Solo de Libertadores

Boca-Independiente en la Copa

1965 — Semifinales

24-3: en River. Arbitro: Aurelio Bossolino
Independiente 2 (Mura y M Rodríguez), Boca 0
28-3: en River. Arbitro: J. L. Praddaude.
Boca 1 (A. H. Rojas), Independiente 0
5-4: en River. Arbitro: A. Coerezza.
Después de 120' de juego: Independiente 0, Boca 0

1966 — Semifinales

7-3: en Boca. Arbitro: J. L. Praddaude.
Boca 0, Independiente 2 (Cardoso y Tarabini),
12-3: en Avellaneda. Arbitro: A. Coerezza.
Independiente 0, Boca 0.

Historial	Indep'te	Boca
Copas (participación)	12	8
Partidos jugados	79	67
Ganador	40	40
Empatados	19	14
Derrotas	20	13
Goles a favor	103	103
Goles en contra	70	53
Finales	6	3
Títulos	6	3

'10' Partidos del Toto y Pastoriza

1976: en Boca (Metro, 0-0
en River (Metro), Boca 2-1 (Mastrángelo, Felman y Percy Rojas)
en Avellaneda (Metro), 1-1 (Taverna y Bertoni).
en Boca (Nacional), Boca 1-0 (Taverna)
en Avellaneda (Nacional), Independiente 2-1 (Percy Rojas, Bertoni y Márquez).
1977: en Boca (Metro), Boca 3-2 (Pavón, Felman, Mastrángelo, Astegiano y Bertoni).
en Avellaneda (Metro), 0-0.
1978: en Boca (Metro), 1-1 (Husillos y Outes).
en Avellaneda (Metro), 1-1 (Alvarez y Outes, de penal).
1979: en Avellaneda (Metro), Independiente 1-0 (Outes)
En 1977 y 1978 no se midieron por el certamen Nacional

Goleadores: Outes (3), Bertoni (3), Percy Rojas (2), Mastrángelo (2), Felman (2), Taverna (2), Astegiano (1), Márquez (1), Husillos (1), Alvarez (1) y Pavón (1)
Bertoni Felman, Husillos y Pavón están en España: Percy Rojas volvió al Perú, Astegiano juega en Córdoba Marquez (libre): Taverna no juega: Alvarez (suplente en Boca)
Los dos únicos "matadores" que quedan: Outes (I) y Mastrángelo (B)

Hablando en Plata...

Se pusieron en venta 30.000 populares y 6.000 plateas. Si se venden todas las localidades, la recaudación oscilará en los 10 000 millones de pesos viejos. Pero se calcula que la ... 30 000. El precio promedio de ... 1 200.000 pesos de los antiguos y de las populares 400.000. La venta de estas últimas ha alcanzado un buen éxito y aunque quizá ... agoten la demanda será importante. Hasta anoche no se tenía una idea ... de la recaudación, ya que la misma tiene varias bocas de expendio.

NI MENOTTI, NI PEROTTI

"Repartija" Seleccionada

La versión indica que muy posiblemente después del encuentro del próximo 25 en que se conmemorará el primer aniversario de la conquista del título mundial, habrá otro partido con rival a designar y que se jugará en una de las subsedes del interior cuya recaudación se repartirá entre los integrantes del plantel que consiguió el título.

Además se supo que muy posiblemente se le haga a cada integrante de la selección un carnet para que puedan ingresar de por vida a todos los estadios del país

Ambos se Quedaron Sin "Esperanzas"

Anoche la selección juvenil que viajara el jueves a Toulon para disputar el torneo "Esperanzas" fue agasajada por las autoridades del Comité Ejecutivo de la AFA, agape que sirvió también para despedir a los pibes y desearles la mejor de las suertes. César Luis Menotti no estuvo en él, pero arribó a la casa de la calle Viamonte un rato más tarde. A su ingreso lo abordamos y lo consultamos acerca de su decisión respecto al pedido del presidente de AFA, Julio Grondona para que no viaje a Toulon y se quede a dirigir el equipo en el partido que jugará el 25 frente al "Resto del Mundo". Menotti nos dijo:"**En un momento más le confirmaré a Grondona que me quedo. Tengo muchas ganas de ir a Toulon con los juveniles, pero el pedido del presidente ha hecho que cambie de decisión. En mi lugar viajarán Rogelio Poncini y el profesor Ricardo Pizzarotti". Por lo tanto se confirma que el "DT" estará acompañando a los campeones del mundo el día de la gran celebración. Además Menotti informó que excluía a Perotti por no encontrarse física y anímicamente bien y que le daría una nueva oportunidad en la selección mayor.**

Mientras la selección juvenil sigue trabajando en dos turnos en la quinta Natalio Salvatori, de José C. Paz. La delegación lajará el jueves hacia Toulon y ya el viernes realizará el primer entrenamiento. El debut argentino se producirá el lunes 18 en la segunda jornada del torneo "Esperanzas", en el estadio Mayol, enfrentando nada menos que a Hungría último campeón. El certamen dará comienzo un día antes, cuando en el encuentro inaugural Holanda enfrente a Yugoslavia. Posteriormente China se medirá con Francia. El martes 19 jugarán China-Holanda y Francia-Yugoslavia; el 20, Argentina-Irlanda y Unión Soviética-Hungría; El 21 China-Yugoslavia y Francia-Holanda, y el 22 Hungría-Irlanda y Argentina-Unión Soviética. El sábado 23 jugarán por el tercero y cuarto puesto los que se clasifiquen segundos en sus zonas y los ganadores de ambas secciones disputarán la final el domingo.

De acuerdo con informaciones procedentes de Toulon, Argentina y China serán los equipos atracción del torneo. Los que dirige César Menotti son favoritos, ya que presenta en su alineación valores ya confirmados

La Fiebre de los Pases y las Liras

ROMA, 12 (EFE). — El pase del delantero Maurizio Iorio del Torino al Ascoli determinó la virtual apertura del mercado de jugadores del fútbol italiano, que promete este año registrar transferencias revolucionarias por las cifras que las sociedades parecen dispuestas a pagar.

La cotización más alta sigue siendo la de Paolo Rossi, del Vicenza que cuesta cinco millones y medio de dólares y cuyo pase es codiciado por varias sociedades poderosas, en especial el Milan, actual campeón liguero, y el Juventus.

Pero el presidente del Vicenza, Giuseppe Farina, está dispuesto a vender solo la mitad de la propiedad del jugador, para lo que exige dos millones de dólares más.

♦ HURACAN, EN PERU

LIMA, 12 (AP). — Huracán, de Argentina, enfrentará mañana miércoles, en el Estadio Nacional, a un combinado preseleccionado peruano en partido de exhibición.

HOY
INDEPENDIENTE-BOCA
Copa Libertadores
AUSPICIA
RESERO
BLANCO SANJUANINO
A las 21 hs.
CANAL 13
VINCIT
RESERO
BLANCO
ABOCADO
$ 1.400.—

Cinco Españoles con la Soga al Cuello...

MADRID, 12 (EFE) — Con el Almería ya campeón de la Segunda División, a falta de una jornada, 5 equipos — Málaga, Betis, Elche, Valladolid y Granada— mantendrán el próximo domingo una dramática lucha por acuparlas dos plazas restantes para militar en la división de honor.

Meritorio el ascenso del Almería, equipo revelación de la segunda división, que por vez primera en su historia, figurará la próxima temporada entre los "grandes".

Claro que también aspiran a seguir los pasos del Almería el Elche, de Alicante, y el Valladolid, y el "supenso" quedará solucionado el próximo domingo, cierre de la temporada liguera.

De estos cinco equipos, el Málaga lleva ventaja de un punto (45 por 44) sobre los cuatro restantes, de manera que es el único que, con una victoria, alcanza la cifra de 47, imposible para el resto.

El Málaga es, por tanto, el que lo tiene más fácil, máxime enfrentándose en su propio feudo al Coruña, equipo que ya está salvado del descenso.

El partido más dramático será el que disputen en el "Benito Villamarín" el local Betis, frente al Granada

El Elche tendrá también una fácil papeleta, ya que tendrá que visitar en Madrid al "Getafe", siempre peligroso en su estadio de las "Margaritas".

El Valladolid cuyo ascenso es el más problemático también se desplaza, pero en esta ocasión ante El Ferrol, ya descendido a la segunda

Con el Malaga vencedor en su terreno frente al Coruña, y por tanto con una plaza de ascenso asegurada, la otra dependerá de los resultados que se den entre los cuatro equipos restantes.

FIGUEROA, EL SHEIK DE CHILE

SANTIAGO, Chile, 12 (EFE). — En una sorprendente carrera que la mayor parte de los chilenos no pueden explicarse, Elías Figueroa, uno de los más destacados futbolistas de este país, en poco tiempo se ha transformado en uno de los más prominentes hombres de negocios.

De regreso de Brasil, donde actuó en Internacional de Porto Alegre, e incorporado a Palestino, de cuyo equipo es capitán, Elías Figueroa ha hecho inversiones en varias estaciones de servicios, en un casino, en balnearios, en construcciones, entre otros rubros.

Ahora Elías Figueroa, junto con su sócio Vasco Nuñes, que se señala como el administrador de sus bienes, postuló a la licitación de 17 establecimientos hoteleros convocados por la Corporación de Fomento de la Producción (CORFO).

El futbolista millonario postuló a la adquisición de la hostería de Arica, en el extremo norte de Chile, ofreciendo 1.130.000 dólares; la hostería Cavancha, de la ciudad de Iquique, con 1.150.000 dólares; el hotel Vicente Pérez Rosales, en Puerto Montt, en el sur, con una postura de 1.180.000 dólares, y a los terrenos donde se construye la hostería

ITALIA FRENTE AL "YUGO"

TURIN, 12 (ANSA). — El seleccionado italiano de fútbol partió para Zagreb (Yugoslavia) donde mañana enfrentará al seleccionado yugoslavo en un encuentro amistoso.

Este es el último compromiso de la temporada de los "azzurri" dirigidos por el director técnico Enzo Bearzot.

Fue confirmada la alineación que enfrentará a Yugoslavia, por lo menos en un primer momento: Conti; Gentile, Maldera; Oriali, Collovati, Scirea; Paolo Rossi, Zaccarelli, Graziani, Benetti y Giordano.

VINOS EN DAMAJUANAS
Envasado en Mendoza
TINTO $ 3.500
BLANCO „ 3.900
A retirar en n/depósito
TOMAS LE BRETON 5274
(A 2 cuadras Congreso y Constituyentes)
Venta directa bodega de origen

EMPRESA DE PRIMERA LINEA
busca incorporar
Personal Masculino Para Limpieza de Oficinas
• Para desempeñarse de domingos a viernes en turno de 23 a 6 horas.
• Servicio militar cumplido.
• Preferentemente menor de 45 años.
Se ofrece:
• Remuneración acorde con la función.
• Beneficios sociales.
• Estabilidad de trabajo.
Los interesados deberán presentarse con documentación de práctica, los días 13, 14 y 15 del corriente, de 9 a 11.30 horas, en:
PASEO COLON 746 - CAPITAL FEDERAL

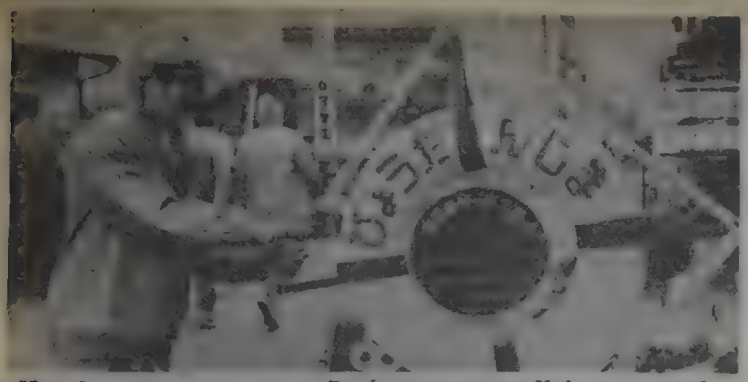

Manolo se reencuentra con Japón, pasea y se divierte con todo

El footing mañanero lo divierte como en sus años infantiles

El Manager de Kudo "Pescado" In Fraganti por Tito...

¡ESPIONAJE EN JAPON!

Textos de CARLOS POGGI, telefotos exclusivas de TOLENTINO ALEGRE REYES, enviados especiales a Japón.

YOKKAICHI, 12 (Enviado especial). — A las 14 en punto el balcón terraza del "Shopping Center Kinetsu" se pobló de miradas curiosas de inocultable ansiedad.

Los empleados dejaron los mostradores, los obreros interrumpieron por largos minutos el monótono ronronear de sus máquinas. Es que a esa hora Manuel González se aprestaba a su primer trabajo en público con asistencia de los principales medios informativos japoneses. Como para alejar las expectativas de inmediato junto a Alfredo Cruz, un sparring en serio, se desarrollaron seis rounds de suma intensidad. Paco Bermúdez y Tito Lectoure en "payada" de instrucciones animaron el implacable ecclonar de los guantes con ironías no exentas de validez, como enseñanza que González sabe capitalizar momento a momento.

El trabajo con mano izquierda, el envío en el momento preciso del cruce de derecha con sorpresa resultaron eficaces.

La velocidad, el rigor, solo decrecieron cuando Lectoure se dio cuenta que entre los espectadores se encontraba el manager de Kudo, Shisao Takahasi. Trató entonces de emplear la técnica de la dispersión y solo se volvió al fragor cuando tras el quinto round el rapado con pinta de samurai coach, se retiraba del entoldado recinto improvisado con fuertes estructuras tubulares. En los tres minutos finales, ya sin el espía, todo fue vértigo. Una derecha justa fue sentida por Cruz. **"Casi me saca un ojo"**, confesaría después el tunuyano y pasó inadvertida para la mayoría de los circundantes, tal la rapidez y precisión del envío.

Cuando concluyó esa primera parte de la labor vespertina, cerrados aplausos obligaron a González a agradecer con los brazos en alto.

Manolo firmó decenas de autógrafos.

Después de una hora y media de intenso trajín podría suponerse que habría cansancio. González, confirmando su pasta, aseguró: **"Estoy fresco como una lechuga"**. Para verificar el peso hay que caminar tres cuadras hasta el hotel Mitako, donde en la habitación de un joven empresario que se presta generosamente a colaborar, fue ubicada la báscula

El regreso a su alojamiento fue de igual manera una continuación del entrenamiento. Lectoure le dijo: **"Pará de hacer ejercicio"**. El "Cholo" replicó: **"Sabe que pasa, que no hice mucho movimiento de cuello y aprovecho..."**.

El doctor Paladino nos codea y susurra: **"Qué fenómeno es este tipo, cualquier otro hace rato que hubiera tirado la toalla"**.

En el hotel Mitako, concentración de Kudo que todavía no dio la cara, el manager Takahashi dio su opinión sobre González tras los cinco rounds que presenció: **"Lo vi flojo, como fuera de distancia y, si en realidad fuera un peso liviano, así parece comportarse, como un sparring, le falta potencia. Tiene las piernas muy delgadas"**.

La Fórmula 3 Tiene Nombres

Guillermo Kissling, Ricardo Chourrout, Angel Banfi, Roberto Caneda, Oscar Larrauri Norberto Gentile y Mauricio García, serán los pilotos argentinos que participarán en la temporada internacional de Fórmula 3 que se realizará en octubre en diversos autódromos de nuestro país

Así lo informó Néstor Biglieri, uno de los responsables de la organización de la temporada. A los nombrados, se sumará el piloto que a fines de setiembre, encabece el campeonato de Fórmula 4. Todos competirán con automóviles europeos especialmente traídos al país para esa ocasión, equipados con motores japoneses Toyota.

Clerc Debutó "Con Todo"

LONDRES, 12 (AP). — El tenista argentino José Luis Clerc superó la primera ronda del torneo Stella Artois, con 125.000 dólares en premios, en el Queenses Club de Londres, tras derrotar 7-6, 6-2 a Sherwood Stewart, de los Estados Unidos, mientras que el puertorriqueño Charlie Pasarell quedó eliminado al caer por 6-4, 6-4 ante la estrella norteamericana John McEnroe.

Para McEnroe fue su primer partido por un certamen en tres semanas, cuando interrumpió la actividad como consecuencia de un tirón en una ingle que lo obligó a desertar de un torneo en Tokio.

Su participación en el certamen constituye una preparación para el inminente torneo de Wimbledon.

OBRA EDIFICIO CENTRO ADMINISTRATIVO DEL MERCADO CENTRAL
Empresa Constructora necesita:
OFICIALES ESPECIALIZADOS
ALBAÑILES - AYUDANTES
INCORPORACION INMEDIATA - MAXIMA FLEXIBILIDAD - INCENTIVOS POR PRODUCCION - HORAS EXTRAS DE LUNES A SABADOS - NO HAY DIAS PERDIDOS POR LLUVIA
Presentarse de 9 a 12 y 14 a 18 hs. en:
AV. LIBERTADOR 222, PISO 4° - CAPITAL

ALPARGATAS
Necesita incorporar
OPERARIOS/AS
Para trabajar en tareas generales en turnos diurnos y nocturnos
- Servicio militar cumplido.
- Certificados de trabajos anteriores
- Documentos de identidad, Cédula Policía Federal y Libreta de Enrolamiento/Cívica o Documento Unico.

Presentarse de lunes a viernes de 8 a 10 30 hs. en:
OLAVARRIA 1269 - CAPITAL

Corro es nota y todos quieren saludarlo

CORRO TENDRA A MONZON DE HINCHA

SAN REMO, Italia, 12 (EFE). — Mientras el campeón mundial de los medianos, Hugo Corro, trabaja con toda la intensidad que puede para vencer una lentitud que preocupa a sus administradores, y procura despeenderse de unos kilos que a esta altura de las cosas se adhieren más a él, de lo que el boxeador quisiera, el desafiante, Vito Antuofermo, se declara muy preocupado por el desarrollo que el árbitro permita del combate que ambos harán el 30 del corriente mes en Montecarlo.

◆ ANTUOFERMO Y LOS ARBITROS

Dice Antuofermo que está preocupado por el sistema de arbitraje; sospecha que Corro se verá favorecido por la facilidad con que los árbitros europeos conceden el break, lo que obviamente le perjudica, dada su condición de "fighter"

Pero en cambio, el boxeador argentino, cada vez que se le habla sobre planes de pelea o preocupación por su rival, permanece inmutable, como es su costumbre, y cuando contesta, usa frases como ésta:

◆ HABLA CORRO

—A mí no me preocupa cómo es mi adversario. Ese es un problema de mi técnico. Yo subo a ring a pelear y mi estrategia será trazada por mis técnicos. Lo que me digan que haga, haré, y el problema será del rival. Tampoco creo que el sistemaa de arbitraje europeo favorezca a nadie. Acuérdense de cuando yo peleé con Valdés y le quité el título y díganme de qué manera me perjudicó su condición de "fighter".

Se anunció también que el ex campeón de la categoría, Carlos Monzón, ha sido invitado —y él aceptó— por el empresario Sobbatini, que quiere presentar esa noche a las grandes figuras de medianos de los últimos tiempos.

Club Atlético RIVER PLATE
Sea un "millonario" más !!!
Gran campaña institucional
ABONOS A PLATEAS A MITAD DE SU VALOR
Desde la fecha se halla abierta la suscripción para abonarse a ubicaciones privilegiadas en el Estadio Mundialista para asistir a los MEJORES ESPECTACULOS FUTBOLISTICOS!!!
Validez: Junio de 1979 hasta la finalización del Campeonato Nacional de 1979
Precios
a) Tribuna Almirante Brown - Franja Baja ..... $ 50.000.-
b) Tribuna Almirante Brown - Franja Media ..... $ 75.000.-
c) Tribuna General San Martín - Superpullman ..... $ 100.000.-
d) Tribunas General San Martín y General Belgrano - Franjas Bajas y Medias ..... $ 150.000.-
Y... PUEDE PAGARSE EN 2 CUOTAS MENSUALES IGUALES!!!
GRAN CONSCRIPCION DE SOCIOS
Comenzó hace un mes con enorme éxito
Finaliza indefectiblemente el día
30 de Junio próximo
[illegible]
ABONOS COCHERAS
Restan los últimos espacios para abonarse a un acceso de automóviles en lugares especialmente reservados para días de partidos en nuestro estadio hasta el 31/12/79
INFORMES: SOLICITUDES E INSCRIPCIONES:
Oficinas de Administración, Estadio Monumental en días hábiles de 13 a 19 horas y sábados de 9 a 12 horas.
Su llamado telefónico será atendido amablemente y con la atención que Ud. merece en los siguientes números
785-1019/1069/1089/1119/1169/1189
RIVER PLATE LO ESPERA...!!!

BON COURAGE Y THE SUNNY GIRL SOBRESALIERON EN EL NORTE

Puso Atractivo en Palermo: 1'40"2|5

Buenos ensayos fueron registrados ayer en las pistas de San Isidro y Palermo. Por el Norte, sobresalieron Bon Courage, que descontó 1.500 en 1'36", y The Sunny Girl, en brillante partida de 34"3/5. En cuanto a la actividad palermitana, destaca la corrida de Atractivo, 1.600 en 1'40"2/5.

♦ SAN ISIDRO

(Pista de arena normal)

BON COURAGE, E. Jara, dio dos cuerpos e igualó a Etelbpin, J. Noguera, 1500 en 1'36" con 1'3"2|5 últimos 1000, y 12" de final; THE SUNNY GIRL, M. González, 600 en 34"3|5; APIA, J. Araya, 2000 en 2'13"3|5 a palo errao; HAWIAN BAR, J. Noguera, 800 en 49", primeros 700 en 42"2|5 a la par de Donadiolo; LITOTAL, H. Astorga, 800 en 49"; BEICER TAN, C. Bertoldi, 600 en 36"; ASSEYES VOUS, R. Sosa, 600 en 35"; LUNA RUTERA, M. Sarati, 1000 en 1'2" de los 2000 a los 1000 metros; SOBERBIO, H. Libre, con Expresa E. Olguin, 1500 en 1'40" a palo errao; EL COWOY, H. Artigas, 800 del opuesto en 48"; AZUL NOCHE, J. Torres, 800 en 49"; ALERT, D. Demilio, con So Jasty, H. Giannino, 1000 en 1'3"; SABATO, J. Figueroa, 1500 en 1'36"3|5; GIOCONDA, V. Centeno, 1200 en 1'16" a palo errao.

(Trabajos en la cuarta pista)

ESPADAÑA, O. Domínguez, dio 2 cuerpos y dominó por dos a El Exitoso, J. Baldo, 1000 en 1'4" con 12"2|5 de final; MARROQUI, V. Sanguinetti, 800 en 50" del opuerto; ROXBY, J. Abregú, 1000 en 1'4"; FRECUENCIA, M. Lezcano, 600 en 37".

♦ ARGENTINO

(Pista grande normal)

ATRACTIVO, V. Sabín 1600 en 1'40"2|5 últimos 1000 a la par de Antrim, L. Calvette en 1'2"4|5 con 12"3|5 de final (dominando el primero, por cuatro cuerpos); AYORAS, H. Pantanali 1000 de recta en 1'1"3|5; PRETU NICK, A. Etchart 2200 en 2'23"; SILVER, M. Sarati 1600 en 1'41"2|5; VIATICO, J. M. Figueroa a la par de Hawaian Day, A. De Arriba 1500 en 1'36"3|5 (Viático dio tres cuerpos, y no descontó); CARAMELITO, J. Navarrete a la par de Malteada, H. Castro 1000 por su piloto, por haberse mancado de la mano izquierda).

Espadaña hizo ayer una partida suave en la cuarta pista de arena norteña, impresionando favorablemente. Se aguarda con interés su nueva confrontación con Gioconda

"Al Maestro, con Cariño"

Bernardino Marcos, famoso jockey platense y actulamente profesor en la Escuela de Aprendices de Lotería y Casinos, se encuentra enfermo, internado. Pero sus alumnos no lo olvidan y urgen cariñosos su retorno, como una expresión de deseos de pronta mejoría.

Autorizados por Alfredo Fidel Orduña, director de la escuela, los aspirantes nos han pedido la publicación de las siguientes líneas:

"A nuestro querido profesor **Bernardino Marcos**, que más que maestro es nuestro padre, amigo y compañero, el que se preocupa por que todos progresemos. A usted, querido maestro, le agradecemos todo lo que hace por nosotros. Pese a que no se encuentra, esperamos una pronta recuperación, para que nuevamente vuelva a estar con sus alumnos, que tanto lo quieren y lo necesitan".

EL "CAMBIAZO" DE CINZANO TIENE MAS VUELTAS QUE UNA CALESITA

NUEVA YORK, 12 (AP). — Un panel de cuatro jueces de la división de apelaciones de la Corte Suprema de Brooklyn confirmó por unanimidad la convicción de **Mark Gerard**, el veterinario hallado culpable de planificar un cambio de caballos en el hipódromo de Belmont para alzarse con una fuerte suma mediante las apuestas.

Gerard fue responsabilizado el 21 de septiembre pasado de **sustituir un caballo sudamericano ganador de varias carreras, Cinzano, por otro de poca calidad, Lebón, y llevarse 78.000 dólares en apuestas cuando Cinzano ganó una carrera.**

El veterinario fue sentenciado **a un año de prisión y multado en 1.000 dólares** por el juez Raymond Harrington, de la Corte del Condado de Nassau, en Mineola.

Gerard, que quedó libre tras pagar una fianza de 100.000 dólares a la espera del resultado de su apelación, no estuvo disponible para comentar la decisión de confirmar su sentencia.

El imputado había sido hallado culpable de dos cargos por delitos menores tras un juicio de dos semanas en el que su esposa Alice aseguró que había sido ella, sin que su marido se enterara, quien cambió los caballos.

Lo hizo, sostuvo en la oportunidad, para desenmascarar la crueldad con que se trata los caballos en el ambiente.

El jurado absolvió a Gerard de un cargo de robo en el cual la víctima resultaba ser el dueño de Cinzano. También lo absolvió de otra acusación de robo en el cobro de un seguro de 137.000 dólares a nombre de Cinzano tras aducir que el caballo había quedado inutilizado a raíz de un accidente, cuando en realidad fue Lebón el ejemplar sacrificado.

A partir del incidente, Gerard, que había atendido campeones como Secretariat, ganador de la triple corona,

HIPODROMO ARGENTINO

COMPETIDORES Y MONTAS PARA EL DOMINGO

1ª Carrera - A las 15
Pr. STRAITLY - 1300 Mts.
(Com. la Apuesta Doble)
1 Palafox 55, C. Pezoa
2 Incluido 55, P. Sahagián
3 El Shant 55, J. Repiso
4 Lelek-Pup 55, R. Laitán
5 Sombrero Negro 55, R. Tavella
6 Anthropos 55, J. H. Figueroa
7 Nevegal 55 M. Lezcano
8 El Caporal 55, H. Libré
9 Tiger Club 55, V. Centeno
10 Satánico 55, A. Sánchez
11 Paulo Field 55, H. R. López
12 Rock 55, O. Mansilla

2ª Carrera - A las 15.35
Pr. BRODERIE - 1100 Mts.
1 En Burla 55 P. Sahagián
2 Polvorera 55, M. Villegas
3 La Dolores 55 V. Centeno
4 La Galaxia 55, R. Laitán
5 Ottaviana 55, E. Jara
6 Mi Intima 55, R. Ricoy
7 Catina 55, A. Sánchez
8 Postrera 55, J. Jarcovsky
9 Gaucha Patacona 55, J. Núñez
10 Sin Reproche 55, V. Sabín
11 Tatiana 55, O. Zapata
12 Skorp Leyla 55, J. L. Pereyra
13 La Nochecita 55, A. Etchart
14 (Bella Kimera 55, C. Verdasco
15 Cachonda 55, J. Oural
16 Soraya 55, V. Sanguinetti
17 Cana Negra 55, S. Mamoli
18 Aprofite 55, M. Salces
19 Sociality 55, M. Lezcano

3ª Carrera - A las 16.15
Pr. FARSALIA - 1500 Mts.
(Com. la 1ª Ap. Doble Extra)
1 Mythe 55, M. Lezcano
2 Salmón 55 J. Oural
3 L'Interdit 55, A. Etchart
4 Cross Río 55, J. H. Figueroa
5 Soul 55, J. Valdivieso
6 Black Sun 55, J. Calderón
7 Requintao 55, V. Sanguinetti
8 Nikant 55, M. Salces
9 Gilterio 55, C. Pezoa
10 Strategy 55, R. Ricoyy
11 Wild Flower 55, J. Repiso
12 E Carretero 55, E Jara
13 Selestit 55, H. Libré

4ª Carrera - A las 16.55
Pr. ASPASIA - 1000 Mts.
(Fin. la 1ª Ap. Doble Extra)
1 Maricruz 57, C. Verdasco
2 Munita 57, C. Bertoldi
3 Porjugarte 57, B. Arturo
4 Matted 57 J. Lago
5 Fomatria 57, J. Leske
6 Entrelazada 57, R. Laitán
7 La Regente 57 O. Ayude
8 So[illegible] 57, R. Galloso
9 P[illegible]da 57 G. Pereyra
10 Fragant Lady 57 C. Pezoa
11 Grangalette 57, P. Palmieri
12 Taquera 57, J. Ferro

5ª Carrera - A las 17.35
Pr. FACTORY - 1600 Mts.
(Com. la 2ª Ap. Doble Extra)
1 Navidad Criol'a 56, R. Alonso
2 Checelza 56, J. Valdivieso
3 Urpila 56, N. Fernández
4 Efficient 56, V. Sanguinetti
5 Cordelia 56, M. Bertorini
6 Pitina 56, J. Aguirre
7 (Indian Fox 56, M. Lezcano
8 (Cheveche 56 M. Sarati
9 Makara 56 [illegible]

6ª Carrera - A las 18.15
Pr. B. DE CRISTAL - 1000 Mts.
(Final. la 2ª Ap. Doble Extra)
1 Tenaz 54, J. L. Pereyra
2 Cascotazo 57, H. Libré
3 Borolas 57, M. Belda
4 Deep Sachor 54, M. Bertorini
5 Cifrado 54, R. Rossi
6 Super Tata 57, M. Mercau
7 Eme Eme 57, P. Sahagián
8 Seisdedos 54, R. Ausili
9 Correcamino 54, O. Ayude
10 Carlet 54, C. Pezoa
11 Prendador 57, M. Sarati

7ª Carrera - A las 19
Clásico M. A. y T. J. CELMAN
2200 Metros
1 Espadaña 60, O Domínguez
2 Mariliune 60, M. Lezcano
3 Goldon Relic 60, M. Sarati
4 Tiki Manet 57½, E. Jara
5 Gioconda 57½, V. Centeno

8ª Carrera - A las 19.45
Pr. PRADERA - 1100 Mts.
(Com. la 3ª Ap. Doble Extra)
1 Letilo 57 G. Desvard
2 Map Adobo 57, E. Jara
3 Pibe C'tos 56½, J. H. Figueroa
4 Anglo 49, M Escagues
5 Taimndo 51, J. Martino
6 Arab 52, J. Valdivieso
7 Nice Smile 56½, V. Sang'tti

9ª Carrera - A las 20.30
Premio HIRA - 1600 Mts.
1 Cruzeiro 56, V. Sanguinetti
2 Dalbo 56, O. Ayude
3 Gold Blue 56, J. Torres
4 Action 56, J. Ibarra
5 Croydón 56, J. Repiso
6 Danifer 56, J. Calderón
7 Go Jim 56, M. Sarati
8 Sir Pepe 56, E. Liceri
9 Ricardoni 56, O. Zapata
10 Veticalista 56, P. Verón
11 Natwo 56, A. De Arriba
12 Antil 56, C. Pezoa
13 Postal 56, J. Valdivieso
14 Skorp Fox 56, M. Barroso

10ª Carrera - A las 21.15
Premio DINAH - 1600 Mts
(Com. la Ap. Doble Final)
1 Mantova 56, M. Salces
2 Frivole 56, C. Verdasco
3 Sontojada 56, E. Tasende
4 Vasca Bonita 56, R. Laitán
5 Gabycla 56, J. Godoy
6 (Qué Amor 56, C. Pezoa
7 (La Bamba 56, I. Vilte
8 Quela 56, L. Guimaraes
9 Nocera 56, V. Centeno
10 La Rambla 56, J. Araya

11ª Carrera - A las 22
Pr. PASTILLA - 1600 Mts
(Final la Apuesta Doble Final)
1 El Cowboy 56, H. Artigas
2 El Lunes 56, J. Michelli
3 Litoral 56 A. Etchart
4 Pair Long 56, J. Aguirre
5 Locomotion 56, M. Lezcano
6 Tema Otoñal 56, J. Abregú
7 Brujomet 56, M. Barroso
8 Com'to Bluff 56, V. Centeno
9 Esturión 56, R. Torancio
10 Snog Piper 56, M. Bertorini
11 Ujier 56, R. Díaz
12 Rolmops 56, C. Pezoa
13 Don Pamo 56, V. Sanguinetti
14 Polo Lancero 56, E. Hilachea

QUINIELA

1º	733	11º	039
2º	007	12º	973
3º	150	13º	373
4º	684	14º	282
5º	307	15º	573
6º	270	16º	601
7º	437	17º	660
8º	002	18º	654
9º	292	19º	554
10º	096	20º	480

SGO. DEL ESTERO

1º	$ 80.000 000	2540
2º	" 4.000.000	3641
3º	" 1.500.000	13848
4º	" 1.000.000	35777
5º	" 500.000	12564
6º	" 100.000	21977
7º	" 100.000	31081
8º	" 100.000	31277
9º	" 100 000	42351
10º	" 100.000	44873

MIENTRAS GIRA EL GLOBO

HOY: QUINIELA NAC. - 20 PREMIOS - A LAS 21.30

Atrasados a la grande

Centena	Decena	Unidad
0	7	5
20 s.	49 s.	27 s.

Demorados a los premios

53	14	04
21 s.	20 s.	19 s.

Ultimas 14 grandes

696	554
619	251
404	240
132	431
157	699
232	928
611	347

FAVORITOS: A la grande 73-64 — A los premios 23-98

Tres cifras atrasadas a los premios: Centena 3 — Decena 7 — Unidad 5

Ambos demorados a la grande: 87 — 64 — 41

El dato de CRONICA: 85 — 20

HOY: CORDOBA - 10 PREMIOS - A LAS 21.30

Atrasados a la grande

Centena	Decena	Unidad
[illegible]	[illegible]	6
20 s.	22 s.	31 s.

Demorados a los premios

24	01	13
53 s.	26 s.	23 s.

FAVORITOS: A la grande, 86-22. A los premios, 13-58

Ambos demorados a la grande: 38 — 32 — 15

El dato de CRONICA: 04 — 68

HIPODROMO ARGENTINO

COMPETIDORES Y MONTAS PARA EL SABADO

1ª Carrera — A las 14
Pr. Y. AMERICUS - 1000 Mts.
(Com. la Apuesta Doble)
1 Campo Florido 56, M. Sarati
2 Tarleton 56, M Barroso
3 Vimontier 56, C. Montenegro
4 Con Vino 56, X. X.
5 Prevent 56 C. Sosa
6 Gaucho Zorro 56, O. Zapata
7 Aglomerado 56, P. Sahagián
8 Barrario 56, G. Rizzi
9 Mandasolo 56, V. Sabín
10 Danon 56, M. Bertorini
11 Commentary 56, O. González
12 Viejo Tarro 56, C. Verdasco
13 Tabasco 56, A. Ferreras
14 Reydon 56, J. Contreras

2ª Carrera — A las 14.30
Pr. MALTRATO - 1800 Mts.
(Final. la Apuesta Doble)
1 Quinielero 57, O. Ilarione
2 Estrajidio 57, A. Pauleau
3 Ero Beam 57, O. González
4 Blues Singer 57, A. Ramos
5 Subte Imperial 57, O. Ayude
6 Carburador 57, J. Aguirre
7 Goteo Real 57 H Mackinze
8 El Enojado 57, O. Tabares
9 Haitian Bar 57, R. Ferreira
10 Haywire 57, S. Videla
11 Mount Enos 57, G. Retorto
12 Sharp Tin 57, C. Ramírez
13 Princecar 57, J. Ferro

3ª Carrera — A las 15.5
Pr. DECANO - 1100 Mts.
(Com. la 1ª Ap. Doble Extra)
1 Sun Ray 55, J. Torres
2 Frisker 55, J. H. Figueroa
3 Thaut 55, C. Pezoa
4 Pago Real 55, V. Sanguinetti
5 Kalbourn 55, X. X.
6 Prín'pe León 55, R. Buonocore
7 Braconniar 55, J. Michelli
8 Unshoken 55, M. Salces
9 El Caporal 55, H. Libré
10 ElFranchute 55, J. Ferro

4ª Carrera — A las 15.45
Pr. P. DILEMA - 1500 Mts.
(Final la 1ª Ap. Doble Extra)
1 Safada 55 V. Sanguinetti
2 (Bizquelante 55, E. Jara
3 (Sisareante 55, M. Lezcano
4 Sí 55, J. Pizarro
5 Quick Penny 55, E. Tasende
6 Queen Bluff 55, V. Centeno
7 Derepente 55, P. Sahagián
8 La Rastra 55, R. González
9 La Escorpiana 55, O. [illegible]
10 Esprit 55, M. Salces
11 Qué Humedad 55, H. Libré
12 Embajada 55, J. Martino
13 Francine 55, C. Pezoa
14 Mar del Sud 55, J. Abregú
15 Revelle 55, R. Galloso

5ª Carrera — A las 16.25
Pr. CALANDRINO - 2000 Mts.
(Com. la 2ª Ap. Doble Extra)
1 Maintesa 57 O Tabares
2 Gaucha Charita 57, H Silva
3 Sarida 57, R. Laitán
4 Olvídame 57, P. Sahagián
5 Susonia 57, C Pezoa
6 Vesubiana 57, O. Ayude
7 Hoxa 57, A. Etchart
8 A. Elíolita 57, R Fernandez
9 Negrita 57, J. H. Figueroa
10 Bolinda 57, G. Retorto

6ª Carrera — A las 17.10
Pr. GET SUN - 1000 Mts.
(Final. la 2ª Ap. Doble Extra)
1 Búlgara 55, J Mansilla
2 Westfina 52, J. Repiso
3 Palaescuela 52, I. Vilte
4 Ataruda 52 H. Castro
5 Bambina Vit 55, H. [illegible]
6 Alga Bally 55, A. Cervantes
7 Lucky Filly 55 J. Godoy
8 Muchu'u 57, V. Sanguinetti
9 Bliss 57, R. Laitán
10 Zorra Linda 55, M. Bertorini

7ª Carrera — A las 17.50
Clás. B. VILLANUEVA - 1600 Mts.
1 Antuñano 57½, J. H. Figueroa
2 Crystal Hall 57½, V. Sang'tti
3 Indian court 59½, J. Vald'so
4 Dishful 59½, J. Torres
5 Sinful 57½, M. Cañedo
6 (Earnest 59½, M Sarati
7 (El Inspector 57½, M Lezcano
8 Ahmad 57½, V. Centeno

8ª Carrera — A las 18.30
(Com. la 3ª Ap. Doble Extra)
1 Fórmico 57, A. Etchart
2 Acaudalado 52, R. Comas
3 Fiete Lindo 57, A. Cervantes
4 Atavío 55, O. Miño
5 Tommy 57 E. Tasende
6 El Cruzado 52, C. Ramírez
7 Bon Suceso 57, J. Torres
8 Hill Prince 55, E. Figueroa
9 Blackcock 57, J. Valdivieso
10 Pelado 57, A. Giannino
11 Bazoom 57, J. Mansilla
12 Sahagun 57, C. Montenegro

9ª Carrera — A las 19.15
Pr. AUXILIANTE - 1000 Mts.
1 Peinadora 60, E. Bortulé
2 Valgarina 51, J Batruni
3 Zoncera 50½, A. Cervantes
4 Frecuencia 52½, M Lezcano
5 Pichets 50, I. Vilte
6 Soy Chica 58, V Sanguinetti
7 La Patora 54, J. Valdivieso
8 Happy Inés 53½, C. Pezoa
9 Theocratic 53½ V. Centeno
10 Linda Amelia 51½, X. X.
11 Galleta Criolla 51½, O. Téves

10ª Carrera — A las 20
Pr. MANTECON - 1000 Mts.
(Com. la Ap. Doble Final)
1 Siclo Bravo 56, J. Contreras
2 Alf Man 56, A. Etchart
3 Monte Caseros 56, R. Sosa
4 Velvio 56, V. Sanguinetti
5 Mi Jus 56, V. Sabín
6 Mancao 56, I. Vilte
7 Alaver 56, J. Michelli
8 Tomás Federico 56, R. Comas
9 Super Cerezo 56, M Bertorini
10 Belgoy Tan 56, C. Bertoldi
11 Tambourín 56, R. Yeri
12 Gonzalo 56, R. Laitán
13 Royal Night 56, J. Ferro
14 Hall of Water 56 A. Cervantes
15 El Cartel 56, X. X.

11ª Carrera — A las 20.45
Pr. EL REVOLTOSO - 1400 Mts
1 Malmirante 56, R. González
2 Che Citrón 56, C. Verdasco
3 Abul Said 56, E. Tasende
4 Qué Cuadro 56, I. Sequeira
5 El Decidido 56, J. Ferro
6 Veral 56, A. Ferreras
7 Pre Vit 56, V. Sanguinetti
8 Matilín 56, M. Bertorini
9 Juan del Sur 56, J. Nuñez
10 Hotelero 56, O. Mansilla
11 Teco 56, O. Zapata
12 Veritz 56, I. Vilte
13 Cichy 56, J. Valdivieso
14 Dado 56, M. Lezcano
15 Seaport 56 J. H. Figueroa
16 Roxby 56, J. Abregú
17 Un Sauce 56, A. Giannino
18 Azul Noche 56, J. Torres
19 Bombardero 56, C. Bertoldi

Tres Programas Muy Atrayentes Organizó el Hipódromo de La Plata

SO JOYFUL, EN EL ARISTEGUI

Ya se hallan listos para el estudio los tres programas platenses que tendrán vigencia, el sábado, domingo y miércoles 20, aprovechándose el feriado del Día de la Bandera. Las dos primeras jornadas constarán de diez carreras y la restante de once y en todos los casos se disputarán encuentros clásicos, estando en la cartelera al Raúl Aristegui, para potrancas; el Pedro Goenaga, para potrillos y el General Belgrano, reservado a la participación de caballos de 3 años y más edad, que se cotejarán en la distancia de 1200 metros. Los tres eventos tienen candidatos obligados, ya que de acuerdo con sus antecedentes sobresalen So Joyful, Grifus y Excelsior, pero la presencia de otros ejemplares calificados contribuirán al interés de las confrontaciones.

♦ RAUL ARISTEGUI

El clásico Raúl Aristegui centralizará la reunión platense del sábado próximo. Es una competencia reservada a las potrancas de 2 años y a través de la distancia de 1400 metros, permitirá la porfía de once aspirantes a la victoria. Pero hay razones para rebajar en el concepto a varias de ellas y volcar decididamente las preferencias por So Joyful, un ejemplar que presenta una campaña de primer orden y que en su capítulo más reciente se adueñó del Gran Cotejo de las Potrancas, disputado en el Argentino. Ganadora de tres carreras —dos clásicas— y vencida una vez por Bigamia, corresponde asignarle a la pensionista de Banno el máximo de probabilidades. Pero es indudable que no estará sola en la cancha. Tendrá que cuidarse mucho de Sugar Ball, que salvando el fracaso del estreno, sino agrandándose al paso de tres presentaciones exitosas, en la última de las cuales postergó por poco a Queen Fighter en 1'20". La llave parece estar asegurada con estas dos potrancas. Y para la sorpresa los nombres de Queen Fighter y Prevista.

♦ PEDRO GOENAGA

El domingo en el Bosque se asistirá a la topada de los potrillos en los 1400 metros del clásico Pedro Goenaga. También en esta prueba hay un candidato firme. Se trata de Grifus, un ejemplar muy creído desde los albores de su campaña y que últimamente se adelantó sin problemas a Antucoss en 1'12"2|5 y después, llegó segundo a un largo de Vajiravudh. Siguió en gran forma el pensionista de Bello y todo indica que puede aumentar a tres el número de sus conquistas.

Entre los principales oponentes del favorito del Goenaga, se contarán Batik, que acaba de escoltar a Grandor Real y Venenito, que en el estreno fue holgado vencedor en 1400 metros.

♦ GENERAL BELGRANO

Anticipa un trámite intenso el clásico General Manuel Belgrano, número central de la jornada del martes 20. Pocos participantes, tan solo cinco y un favorito de perfiles bien definidos, pero con un rival que puede obligarlo a un desphegue total de sus fuerzas. Excelsior está dominando el panorama por esos dos triunfos obtenidos desde el día de la reprise y que en nada desmerecen el segundo puesto a poco más de cuatro cuerpos de Malaika en 1'2" los 1100 metros, en Palermo. Y la contra de riesgo es Red Banner, titular de cuatro victorias consecutivas poniendo en juego notables aptitudes de veloz. En la más cercana dio fácil cuenta de Efluvio en 1'13"4.5.

So Joyful, por su triunfo en el Gran Cotejo de Potrancas, asoma como la mejor carta en el "Aristegui" del Bosque.

SE ANOTARA HOY PARA EL BELGRANO

En el hipódromo platense aceleraron los trámites y ya tienen en circulación los tres programas próximos. En cambio en Palermo, organizaron solamente los del sábado y domingo. Hoy se procederá a la apertura de cartas para la jornada del miércoles 20, es decir, en el Día de la Bandera y acorde con el acontecimiento el clásico se denominará General Belgrano. Es una prueba del Grupo II, reservado a todo caballo de 3 años y más edad, peso por edad, siendo ya varios los nombres de los probables anotados, algunos de ellos de probadas aptitudes. De los buenos, se anuncia la reprise de Pair y al mismo tiempo una nueva actuación de Botón, cuyos dirigentes dejaron pasar por alto el internacional de Maroñas.

No cabe duda que la presencia estelar del Belgrano será la de Pair, que en sus últimas salidas a la pista ganó notoriedad con ese segundo a dos largos de Trabuco y por último al arribar en pos de Habanico a 1 1/2 cuerpo, en 2'35"2/5. Después, por deficiencias en el training, dejó pasar por alto el 25 de Mayo, pero desde entonces han mejorado las cosas y ahora se encuentra en condiciones de afrontar los rigores de esta lucha.

En lo que respecto a Botón, también contará con muchos simpatizantes. Reprisando hizo recordar esas notables actuaciones frente a Telescópico. Parecía que ganaba, pero se le apareció Maroquí y lo derrotó por medio cuerpo, igual que cuando dos veces resignó ante el cuádruple coronado.

HIPODROMO DE LA PLATA

COMPETIDORES Y MONTAS PARA LA REUNION DEL SABADO

1ª Carrera - A las 14.10
Pr. REAL CORRIDA 1100 mts. (Comienza la ap. doble)
1 Suicida 57, J. Manalla
2 Amota 54, L. Falco
3 Vent du Nord 57, L. Vilte
4 Dora 57, C. Cáceres
5 Mazorquera 57, M. A. Gonzalez
6 Suena Puerte 57, J.M.Fández
7 Bien Cargosa 57, H. Tocci
8 Soy Burguesa 57, H. Correa
9 Ticlip 57, O. Addati
10 Suerte Flor 57, J. Aguirre
11 Sonibal 57, M. Cañedo

2ª Carrera - A las 14.45
Pr. BRICEIS 1100 mts. (Finaliza la ap. doble)
1 Alleanza 57, R. Cepeda
2 Haloita 54, J. Sánchez
3 Nav. Corta 57, J. Borda
4 Tinta Azul 57 L. Falco
5 Alta Marea 57 O. Ramirez
6 Yacarecita 54, R. Balaccono
7 Chicona 54, D. Veron
8 Lady Empire 54, L. Romero
9 Kite 54, J. Godoy

3ª Carrera - A las 15.30
Pr. MISS HIPPIE 1600 mts. (Comienza la 1ª doble extra)
1 Catre-Linda 56, P. Rivero
2 Acuarela 56, M. H. López
3 Allarda 56, R. Desvard
4 Ronda 56, A. Sandoval
5 La Lilita 56 C. Bertoldi
6 Mardiga 56, O. Addati
7 Mat Luca 56, M. Sandoval
8 Indian Mini 56, R.A.Fnández
9 Fair Share 56, V. Sabin
10 Bolinecia 56, R. Ausili
11 Bu ly Docta 56, M. Ledesma

4ª Carrera - A las 16.10
Pr. CURU CALQUIN 1000 mts. (Finaliza la 1ª doble extra)
1 Taconeo 55, V. Sabin
2 Loor Guille 55, L. Bazán
3 Snow Blue 55, J.M Fernández
4 Si Fidel 55, O. Addati
5 Sempy 55, L. Triviño
6 Sol Caribe 55, J. Alvis
7 Ranger 55, L. Gorrais
8 King Voo 55, R. Galloso
9 G. Redomón 55, J. Borda
10 No Tan Claro 55, R. Torancio

5ª Carrera - A las 16.55
Pr. SUPOSE 1100 mts. (Comienza la 2ª doble extra)
1 Cisnus 57, A. Saavedra
2 Dalvid 57, J. Alvis
3 Barrio Mio 54, L. Alzamora
4 El Captador 57, J. Capra
5 Barrador 54, M. Barroso
6 Court Inca 54, J. Sánchez
7 Luján de Cuyo 57, D. Verón
8 Map Khan 54, J. Viola
9 Abogado 54, M. H. López
10 El Pirulo 57, D. Vidal
11 Cierto Barro 54, R. Yeri
12 Gora-Gopal 57, L. Triviño
13 Planchetto 54, R. Herrera
14 El Lolo 57, O. Merlo
15 C. Ardiente 54, V. Aguirre

6ª Carrera - A las 17.35
Pr. CL. R. ARISTEGUI 1400 mts. (Finaliza la 2ª doble extra)
1 Mantecolita 55, J. Periale
2 Robyn Adayr 55, V. Sabin
3 Balística 55, L. Gorrais
4 Sugar Ball 55, M. Cañedo
5 La Pituca 55, E. Rosales
6 Gran Artista 55, J. M. Fndez
7 So Joyful 55, J. Maciel
8 Prima Field 55, C. Argüello
9 Ma Pouliche 55, L. Alzamora
10 Prevista 55, C. Cáceres
11 Queen Fighter 55, L. Triviño

7ª Carrera - A las 18.20
Pr. CIUDAD REAL 1100 mts. (Comienza la 2ª doble super)
1 Lakeseco 57, V. Aguirre
2 Razacatín 54, R. Galloso
3 Zamorín 54, J. Ferro
4 Snow Six 57, L. Falco
5 Silicio 55, J. Borda
6 Montoto 54 O. Addati
7 Port Alfred 57, J. Romero
8 El Bucán 54, H. Mackinze
9 Plum Tree 54, J. M. Fernández
10 Teléfono 57, J. Oural
11 Vasco Serena 57, B. Aguilar
12 Pago Secreto 57, L. Triviño
13 Masacote 57, B. O. González
14 Very Quick 57, V. Sabin
15 Safe Speech 54, P. Rivero

8ª Carrera - A las 19.5
Pr. REPRESALIA 1500 mts. (Finaliza la 1ª doble super)
1 Simétrico 57, A. Sandoval
2 Meek 57, J. Ibarra
3 Brown 57, M. Ledesma
4 Anorak 57, L. Falco
5 Abrego 57, J. Alvis
6 Tabor 57, L. Romero
7 Trop. Winner 57, O. Téves
8 Afghan 57, L. Triviño
9 Es Aventurero 57, A. Gallardo
10 Luxuriano 57, N. Schneider
11 Presinto 57, L. Alzamora
12 Super Lunático 57, R. Díaz
13 Lurrano 57, J. Borda
14 Catrielazo 57, J. Igarategui
15 Run Sea 57, E. Pavarini

9ª Carrera - A las 19.55
Pr. BALL GATE 2000 mts. (Comienza la 2ª doble super)
1 Palomita 56, A. Correia
2 Hornetta 56, D. Cabral
3 Selina 56, A. Aguirre
4 Sin Fidelidad 56, R. Sosa
5 Maritima 56, A. García
6 Relinisa 56, E. Riso
7 Lolita Quick 56, P. Sabaglán
8 La Chamarrita 56, O. Ramírez
9 Loney 56, L. Gorrais
10 Boots Favorita 56, O. Addati
11 Tripulada 56, L. Romero
12 River Show 56, R. Cabrera
13 Dry Leaves 56, V. Sabin

10ª Carrera - A las 20.45
Pr. STEYR 1200 mts. (Finaliza la 2ª doble super)
1 Efluvio 57, J. Araya
2 Falite 57, R. Villegas
3 L. Márquez 54, H. Castro
4 Cariz 57, V. Sabin
5 El G. Minga 54, F. Rivero
6 Run Ribbon 57, R.A.Fnández
7 Hopita 57, A. Giannino
8 Bandalaie 54, O. Merlo
9 Paolino 57, M. Ledesma
10 Lake 57, L. Romero
11 Con Coyo 54 J. Borda
12 Follower 57, C. Cáceres
13 V. Peano 54, M. Zanuccoli
14 Itaca 54, R. Cabrera
15 Sie-Thao 57, J. M. Fernández
16 Wild Thinker 57, C. Labeque

CRONICA PORTUARIA

BUQUES DE ULTRAMAR QUE ENTRAN HOY

Nombre	Pabellon	Procede	Carga	Amarra	Hora
Kennemerland	Holandés	Amsterdam	General	D Sur 1º	10
Terry	Panameño	Barcelona	General	Dna Norte	8
Maliakos	Griego	Rada	Lastre	Dna C	8

VAPORES FLUVIALES

C. de La Plata	Argentino	Montevideo	Pasaje	Dna. Sur	7.30
N. Mihanovich	Argentino	Colonia	Pasaje	Dna Sur	13.30
Atlantic	Uruguayo	Colonia	Pasaje	Dna. Sur	15

BUQUES DE ULTRAMAR QUE SALEN HOY

Pto. Cádiz	Español	Dique 2	General	Vigo	13
Scorpios	Griego	Dna. D	General	N. York	7.30

VAPORES FLUVIALES

N. Mihanovich	Argentino	Dna Sur	Pasaje	Colonia	7
C. de La Plata	Argentino	Dna Sur	Pasaje	Montevideo	20
Atlantic	Uruguayo	Dna Sur	Pasaje	Colonia	8

AVISOS CLASIFICADOS

13 RADIO - TV. - ACCES INSTR. MUSICALES FOTOGR. (Cpra. - Vta. Perm. - Service)

COMPRAS

TV, Combinados compro. 652-7926

VENTAS

PIANOCENTER Pianos alemanes, órganos mágicos, desde $ 800.000 Precio total. Créd. Rivadavia 7476

15 SERVICIOS VARIOS (Pedidos - Ofrecidos - Personales)

OFRECIDOS

MAHUD TAROT
PARAPSICOLOGIA
812-7105

GAS, plomería en el día 781-2633. COLCHONES lana, muebles. 51-0633.

crónica CLASIFICADOS
INCORPORA RECEPTORIAS
CAPITAL Y GRAN BS. AS.
llamar
37-5321

23 EMPLEADOS DE COMERCIO Y OFICINA (Pedidos - Ofrecidos)

PEDIDOS

DIBUJANTES p. empr. decor. y tareas grales., ofic. Fábr. Lanús, ref. y pret. por carta, Cangallo 1900, Capital.

2 CADETES
15-17 años. Trab. oficina y distrib. correspondencia. Con conocimiento calles céntricas
Presentarse de 10 a 12 hs
MORENO 1270, P. 2º, Of. 213
CAPITAL

crónica CLASIFICADOS
en
CONGRESO
Rivadavia 1775
40-4623 y 49-3168

24 PERSONAL P/CASA DE FAMILIA (Pedidos - Ofrecidos)

PEDIDOS

MUCHACHA CAMA 18-45 años. $ 200 a 300.000 con o sin ref. Sale sábado a lunes. 30-2388.

25 OFICIOS VARIOS (Pedidos - Ofrecidos)

PEDIDOS

AJUSTADOR de banco y p. montaje. Soldadores eléctricos b. sueldo. AGUERO 3457. Caseros. Tel: 750-1663

Empresa Constructora
NECESITA
OFICIALES Y AYUDANTES ALBAÑILES
Oficial especializado: hora simple $ 2.428
Oficial: $ 1.752
Ayudante: $ 1.302
$ 3.000 viáticos diarios.
Incorporación inmediata. Horas extras. Presentarse con ropa de trabajo en:
AV. LIBERTADOR 240 - CAPITAL

EMPRESA ELECTROMETALURGICA
BUSCA
OPERARIOS
Salario
$ 1.500 reales por hora.
Presentarse con Documentos de Identidad en.
FONROUGE 2545 - CAPITAL
(Alt. Av. del Trabajo 5700)

OFICIALES
TORNEROS
½ OFICIALES
RECTIFICADORES
OFICIALES
SOLDADORES
Experiencia mínima 5 años.
Zonas Florida y Pacheco
Certificar empleos anteriores
AV. MAIPU 2671 - 1º P. Of. 5
OLIVOS

crónica CLASIFICADOS

crónica CLASIFICADOS
en
ALMAGRO
Bulnes 32, Local 1
812-2418/2431

OPERARIOS
Horario corrido - Comedor en fábrica - Horas Extras - Incorporación inmediata. Pres. con documentos y certif. en GRABATEX S.A. USPALLATA 3971 de 8 a 18 hs

OPERARIOS/AS LIMPIEZA
para trabajar zonas:
Constitución (noche)
Once (tarde)
Buen sueldo
Premios
Viáticos
Beneficios Soc., etc.
Presentarse de 10 a 19 horas en
LAGUNA 746
Flores - Alt. Directorio 3900

crónica CLASIFICADOS

OPERARIOS para taller horario corrido 7 a 15 hs. Nicasio Oroño 560. Capital (Caballito).

OPERARIOS
$ 1.700 por hora
Edad: 25 a 33 años.
Certificar empleos anteriores
AV. MAIPU 2671 - 1º P. Of. 5
OLIVOS

crónica CLASIFICADOS
en
PACIFICO
Av. Santa Fe 4740
771-2193

AVISOS AGRUPADOS AVISOS AGRUPADOS

1 PERSONAL
PROFESIONALES · TECNICOS · EMPLEADOS
OPERARIOS · PEDIDOS Y OFRECIDOS

IMPORTANTE INDUSTRIA
NECESITA
OPERARIOS - PEONES

Se ofrece:
- Jornal $ 1.350 por hora
- Horario corrido.
- Bonificación por transporte y refrigerio.
- Premios asistencia y puntualidad
- Comedor economico
- Ingreso inmediato
- Horas extras.

Presentarse con documentos de identidad y certificados de trabajos anteriores, en:
CNEL. RAMON LISTA 5170 - CAPITAL
(Altura Francisco Beiró 5200 - Villa Devoto)

Dapar

Importante Curtiembre
Necesita
OPERARIOS PARA TAREAS GENERALES

Alta Remuneración de Acuerdo a Productividad

PRESENTARSE CON CERTIFICADOS DE TRABAJOS ANTERIORES, DOCUMENTOS DE IDENTIDAD: L.E., D.N.I., CEDULA DE IDENTIDAD DE CAPITAL FEDERAL DE 9 A 12 HORAS EN:
Gral. Deheza 521
Lanús Este

INTER AMERICAN ASOCIADOS S.A.
Necesita incorporar
OFICIALES CARPINTEROS
Turno día.
OFICIALES ALBAÑILES
Ambos turnos
AYUDANTES
Ambos turnos
- Sábados 100%.
- Viáticos hasta $ 66 000.- por quincena.
- Premios hasta 15%
- Plus por hora
- Adicional turno noche 60%

Presentarse con Libreta Fondo de Desempleo, en
RIVADAVIA 5177 - CAPITAL

OPERARIOS (37)
Importante Empresa Zona Oeste
Presentarse de 8 a 12 y 14.30 a 17 en:
Av. PROVINCIAS UNIDAS 3532
Piso 1º - Of. 2 - SAN JUSTO
y Av. SAN MARTIN 2034
Piso 1º - Dto. 5 - CASEROS

OPERARIOS (10)
Jornal $ 1.500 la hora con premios
Presentarse de 8 a 16 hs. con certificado de trabajo y documentos. Servicio militar cumplido y hasta 35 años, en:
MARIANO ACOSTA 1394
Avellaneda (Altura Pavón 1500)

OFICIALES Y AYUDANTES ALBAÑILES
OBRA CAPITAL
HORAS EXTRAS - SABADOS
Importante sobreprecio
Viáticos - Leyes sociales
CARLOS PELLEGRINI 331, 1º A
CAPITAL
de 12 a 19 horas

½ OFICIALES (7)
Importante Empresa Zona Oeste
4 TORNEROS
3 Ajustadores de Banco
Presentarse de 8 a 12 y de 14.30 a 17 hs. en:
Av. PROVINCIAS UNIDAS 3532
Piso 1º - Of. 2 - SAN JUSTO

SOCIEDAD RURAL ARGENTINA
SOLICITA
PEONES
para trabajos generales
para la próxima Exposición
Present. en el día de hoy en
JUNCAL 4431
en el horario de 7 a 12 y 14 a 18 hs

APRENDIZ MECANICO DE MANTENIMIENTO
Para fábrica de alfajores
Presentarse de 8 a 12 hs. en:
Martiniano LEGUIZAMON 1236
CAPITAL

20 OPERARIOS
$ 1.550 HORA
Para tareas generales de producción. Para importante empresa zona SAN MARTIN. Horas extras y beneficios sociales
Pres. hoy y días subsiguientes de 8 a 17 hs. en:
VALENTIN VERGARA 1089
y LOPEZ (Alt. Av. Malpú 1200)
y LAVALLE 1459 - 2º Cuerpo
Piso - Ofic. 126 - CAPITAL

FUNDICIONES SAN JAVIER S.A.I.C.
incorpora
ROSCADORES
Se ofrecen inmejorables condiciones economicas
Presentarse de lunes a viernes de 8 a 18 Hs., en.
INTENDENTE GORIA 2621 - HAEDO
(1 cuadra de Gaona)

DOBLE PUBL.

SEA S. R. L. NECESITA
PARA IMPORTANTE EMPRESA DEL ESTADO
MEDIO OFICIAL
SOLDADOR ELECTRICO
$ 2.100.- POR HORA
Se requiere acreditar certificados de trabajos anteriores
Experiencia mínima 2 años - Poseer Cédula de Identidad
ZONA BARRACAS
Presentarse: Hoy y Mañana de 8.30 a 17 horas en:
PARANA 123 - PISO 6º - OFICINA 156 - CAPITAL

autopistas urbanas, s.
Necesita
OFICIALES
- ARMADORES
- MONTADORES
- SOLDADORES

Se ofrece:
- El mejor jornal de plaza.
- Doble premio por asistencia.
- Viáticos por presencia diaria $ 5.000.-
- Horas extras en cantidad (incluidos sábados y domingos).
- Servicio médico, medicamentos gratuitos en obra.
- Estabilidad.
- Beneficios sociales.

Presentarse hoy y días subsiguientes en:
"OBRADOR PARQUE CHACABUCO"
(Asamblea y Emilio Mitre) - Capital

PERSONAL DE DEPOSITO PARA EMPRESA DE TRANSPORTES
presentarse de 9 a 13
y de 14 a 18 hs.
Panamá 4121 – MUNRO

VIDRIEROS
CORTADORES y COLOCADORES
Urgente. Muy buen sueldo. Pres. lunes a sábado LEON VIDRIOS
SALTA 267 — 37-1294

OVERLOQUISTAS
Importante confeccionista de mantelería. Premios a la asistencia y producción. Horario corrido. Horas extras.
Sábados libres
Pres. hoy y mañ. de 8.30 a 18 hs
Av. PAVON 973 — AVELLANEDA

MUCHACHA
8 hs. $ 300.000
MARCELO T. DE ALVEAR 1966 - Piso 1º - Dto. "13"
Se atiende de 7 a 17 hs

Workmen incorporará
100 OPERARIOS/AS
Zonas: Capital, Florencio Varela, Avellaneda, Villa Dominico, Lanús, Quilmes, Ranelagh, Solano, Bernal y Sarandí.
Ofrecemos:
- Jornal hasta $ 1.679 por hora.
- Efectividad.
- Horas extras.
- Comedor económico.
- Servicio médico y servicio de micros.

Requerimos:
- Cédula Identidad Policía Federal.
- Servicio militar cumplido.
- Estudios primarios.
- Certificados de trabajos anteriores.
- Edad 18 a 40 años.

Presentarse hoy y mañana de 8.30 a 17 hs. en:
AV. BELGRANO 863 - 9º PISO - CAPITAL

FITAM
S.A.I.C.F.I.
EMPRESA DE AUTOPARTES
LIDER EN SU ESPECIALIDAD

PARA SECCION MANTENIMIENTO

a) MECANICOS
Se requiere especialistas en soldadura eléctrica y autógena, mecánica en general hidráulica y neumática

b) ELECTRICISTAS
Se requiere especialistas en:
Instalaciones eléctricas industriales.
Sistemas eléctricos automáticos.

PARA SECTOR PRODUCCION

a) OFICIALES
Pintores, pulidores, cinferos, inyectores de plástico y ZAMAC, balancineros y prensistas.

b) OPERARIOS MULTIPLES
Mecanizado, armado, soldadura a punto.

c) OPERARIOS DE FABRICA Y APRENDICES

Para todos los casos se ofrece:
- Buen jornal.
- Limitado únicamente por la propia capacidad.
- Comedor económico en planta.

Concurrir de lunes a viernes de 8.30 a 17 Hs., en:
DIEGO PALMA 1212 - SAN ISIDRO
Colectivo 130 por puerta de fábrica

MASSALIN & CELASCO S.A.

Para su Fábrica de cigarrillos ubicada en zona de PATERNAL:

OPERARIOS

Para sectores de elaboración que desarrollarán tareas en turnos diurnos rotativos y fijo nocturno de Lunes a Viernes.

Se ofrece:
- Remuneración inicial hasta $ 304.000.-, más el salario familiar correspondiente.
- Posibilidad de realizar horas extras.
- Amplios beneficios sociales que incluyen:
  Refrigerio a cargo de la Empresa.
  Servicio médico integral y reintegro por medicamentos
  Compra de alimentos en condiciones ventajosas a través de la Mutual del Personal
  Buenas posibilidades de desarrollo personal

Se solicita:
- Estudios primarios completos
- Servicio militar cumplido.
- Edad 24 a 40 años

Presentarse hoy y días subsiguientes en el horario de 9.30 a 15 horas, en
Donato Alvarez 1351 - CAPITAL

1 PERSONAL
PROFESIONALES · TECNICOS · EMPLEADOS
OPERARIOS · PEDIDOS Y OFRECIDOS

INDUSTRIA TEXTIL
NECESITA
URDIDOR SELECCIONAL
TURNO NOCTURNO
OPERARIOS
TURNOS ROTATIVOS JORNALES ACTUALIZADOS
PREMIO ASISTENCIA Y PUNTUALIDAD.
MERIENDA. VIATICOS.
Presentarse de 8 a 16 horas en:
BARRAGAN 599 — Capital
(2 cuadras cancha Vélez Sarsfield)

GRAZIANI S.A.
DESDE 1910
EMPRESA CONSTRUCTORA
Necesita
OFICIALES ALBAÑILES Y AYUDANTES
Se ofrece:
- Jornales 100% sobre convenio actualizado
- Doble premio por asistencia.
- Almuerzo en obra.
- Horas extras.

Presentarse con Libreta Fondo de Desempleo, en:
Arenales 1140 - Capital

SUPERMERCADO GIGANTE
NECESITA
OPERARIOS
PARA TAREAS GENERALES
SE OFRECE: Horario corrido. Incorporación inmediata. Sueldo sobre convenio.
LUGAR DE TRABAJO:
SUPERMERCADOS VICENTE LOPEZ Y LINIERS
Presentarse con documentos de identidad en Oficina de Personal de 9.30 a 12.30 y de 15.30 a 17.30 hs. en:
.. AVENIDA LIBERTADOR 265 — Vicente López

EMPLEADA
Para tareas administrativas
Muy buena dactilógrafa
Presentarse 9 a 12 y 15 a 18 hs.
Av. SANTA FE 1592 . 2º "E"

♦ OFICIAL CAÑISTA
Presentarse con documentos de Identidad y Libreta Fondo Desempleo Con Premio Flexibilidad y Asistencia en:
LUIS MARIA CAMPOS 3675
VILLA INSUPERABLE

OFICIAL CONFITERO
Importante Industria de golosinas
Presentarse en:
Hipólito Yrigoyen 4158 - Cap.

PLEGADOR
Solicita
INDUSTRIA METALURGICA
SE OFRECE
- Buen jornal inicial
- Horario corrido
- Premio a la asistencia
- Comedor en planta

Presentarse de las 8.30 hs. en
AV. MILITAR 4106 Ciudadela
(Desde Av. Liniers o Ciudadela col. 343 o 304, bajar en [illegible])

DROGUERIA MEDICINAL
NECESITA:
PREPARADORES DE PEDIDOS
FACTURISTA
CADETES
SIN EXPERIENCIA
Excelentes remuneraciones
Pres. MONROE 3174 - Capital
A ½ cdra. de Av. del Tejar

OPERARIOS
PARA INDUSTRIA PLASTICA
$ 1.500 p Hora
Zona de trabajo FLORES
Presentarse en:
RAMON L. FALCON 7218
1º "A" - CAPITAL
(1 cdra. Estac. Liniers)
Hoy y mañana de 8 a 12 hs.

PINTURAS ALCANTARA
NECESITA
OPERARIOS
Para Producción, Expedición y Limpieza
REQUISITOS:
Experiencia comprobable
Estudios primarios completos
Edad [illegible]
OFRECEMOS:
Jornales actualizados
[illegible]
Horario corrido [illegible] a 16 hs. [illegible]
Comedor a [illegible] en [illegible]
Prov. gratuita de medicamentos
[illegible]
AV. [illegible] 1651 MUNRO

CLUB PRIVADO
Necesita
PEONES (TAREAS GENERALES)
Edad hasta 40 años Servicio militar cumplido
Se ofrece:
- *Comedor en el lugar de trabajo (a muy bajo costo)*
- *Servicios sociales. Horario de 8 a 17 hs. de martes a domingo. Remuneración $ 317.000.-*

Presentarse con documentos de identidad hoy, mañana y pasado de 9 a 16 hs. en:
AV. DEL LIBERTADOR GRAL. SAN MARTIN 1703
VICENTE LOPEZ
(Colectivos 29, 168, 21 ramal Olivos)
No es agencia.

---

autopistas
urbanas. s. a.
Necesita
MAQUINISTAS
Para:
- GRUAS HIDRAULICAS AUTOPROPULSADAS
- TOPADORAS
- PALAS CARGADORAS

Se requiere:
- Probada experiencia en el oficio.

Se ofrece:
- Muy buen jornal inicial.
- Máxima flexibilidad salarial.
- Viáticos por presencia diaria $ 5.000.-
- Plus por especialidad
- Horas extras inclusive en sábados y domingos
- Servicio médico y medicamentos gratuitos en obra.
- Comedor en la empresa
- Beneficios sociales.
- Estabilidad.

Presentarse hoy y días subsiguientes en:
LACARRA 1900 - CAPITAL
(Colectivos: 4, 7, 11, 46, 50, 56, 86, 97, 101, 107 y 114)

OPERARIOS METALURGICOS
Con exper. en Balancines, Tornos y Agujereadoras Jornal $ 1.550
Horario de 6 a 15 hs. Horas extras
OMBU 577 - CIUDADELA
(Altura Díaz Vélez 1100)

PEONES Y PEONES
CON CONOCIMIENTO DE MECANICA
Turnos rotativos
Horas extras - Almuerzos
Premio producción y asistencia
Presentarse con documentos y ropa de trabajo en:
FRAGA 786 - Avellaneda

PEONES DE LIMPIEZA
Horario Corrido de 8 a 4 hs.
CENTRO Y BARRIO NORTE
ANCHORENA 1872 - 1º Piso
OF. 142 - CAPITAL

IMPORTANTE INDUSTRIA PLASTICA
NECESITA
20 OPERARIAS/OS
Prem. de asistencia y producción
Beneficios sociales
Inmediata ocupación
Presentarse en:
TOMAS A. LE BRETON 5745
[illegible]

OFICIAL PLEGADOR
Para Carpintería Metálica
½ OFICIAL TORNERO
Presentarse en:
BELGRANO 2658
TALAR DE PACHECO
(A 100 mts Panamericana y RUTA 197)

FUNDICION DE HIERRO
MOLDEADORES
REBARBADORES
OPERARIOS
Buen jornal - Horas extras
Horario corrido
Gral. PAZ 1563 - TEMPERLEY
(Col. 561 de estac. L. de Zamora)

MUCHACHA
8 hs. - $ 300.000.
CABILDO 2286
Local 104 Se atiende hoy y mañana de 7 a 17 hs

ALBAÑILES AYUDANTES
Con Libreta Fondo Desempleo
Vitáticos $ 20.000 x quincena
Comida $ 20.000 x quincena
Asistencia 40%
OBRA
FEDERICO LACROZE 3102
4 cdras. estac. Fco Lacroze

FABRICA DE INDUMENTARIA DEPORTIVA
COSTURERAS
para máquina recta overlock
BORDADORA
p máquina de cabezales múltiples
PREPARADORAS
Sueldo hasta $ 1.800 por hora más Premio 30%. Horario corrido.
Sábados libres. Comedor en Fábrica
Presentarse:
PASAJE PORTUGAL 564
Altura Díaz Vélez 4700 - Parque Centenario

---

answer
recursos humanos
Necesita
- **50 OPERARIOS $ 1.650 POR HORA**
- **20 BALANCINEROS**
- **5 CUENTA CORRENTISTAS CON EXPERIENCIA**

Total relación de dependencia. Continuidad en el empleo
Presentarse en:
Avellaneda: Alsina 173 - 11º - Of. "A"
Lomas de Zamora: Boedo 358 - 1º - Of. "F"
De 8 a 17 Hs

---

(15) VIGILADORES
Se precisan para cubrir SERVICIOS DE PORTERIA y SEGURIDAD
—Edad 25 60 años. Buena presencia y educación
—Sueldo-Flexibilidad y premio a capacidad laboral
—Zonas BALLESTER, CAPITAL y AVELLANEDA
-Presentarse hoy y mañana de 8 a 12 y 14 a 19 hs. con Cédula Pol. Federal y Cert. Trab. anteriores
. PAVON 61 — P. 6º — Ofic. 33 — AVELLANEDA

IMPORTANTE INDUSTRIA
NECESITA
- OFICIALES SOLDADORES HERREROS
- OFICIALES TORNEROS
- OFICIALES MECANICOS AJUSTADORES
- OFICIALES ELECTRICISTAS
- OFICIALES CAÑISTAS

Se Ofrece:
- Sueldo acorde a capacidad
- Horario corrido, ingreso inmediato
- Horas extras, bonificación por transporte y refrigerio
- Comedor económico

Presentarse con documentos de identidad y certificados de trabajos anteriores, en.
AVDA DE MAYO 31 - SAN MARTIN
(Entre Mitre y 1º de Mayo)

OPERARIOS
Para tareas generales. ZONAS San Martín - Chacarita - Villa Urquiza - Pompeya
Turnos fijos y rotativos
Se ofrece $ 300 000 mensuales más beneficios Pres. hoy y días siguientes de 9 a 15 hs en
SAN MARTIN 448
4º "B" — CAP.

OPERARIOS
Zonas: Mataderos, Villa Dominico y Once
hasta
$ 1.600 por hora
Presentarse:
De 8.30 a 17 horas
BELGRANO 863
9º Piso — Capital

OPERARIOS
$ 1.550 P/H.
Zona Caseros Hor. corrido Hs. extras Pagos quincenales
Presentarse de 8 a 18 hs en
SENIOR S.A.
BELGRANO 371
Piso 1º - Ofic 6 y 7
SAN MARTIN

PILETAS DE NATACION
ACEMA R
Necesita
CONTRATISTAS
Av. Del Libertador 7598
Capital

PEONES DE LIMPIEZA
TRABAJO
ZONA AEROPARQUE
PUERTO Y RETIRO
De 4 y 8 horas
Buen sueldo inicial Premio por asistencia Bonificaciones Trabajo estable Beneficios sociales. Presentarse de 9 a 12 y 14 a 17 horas en:
TALCAHUANO 842, Piso 1º
Oficina 14 - Capital

AYUDANTES y ALBAÑILES
AYUDANTES $ 15.880 por día
OFICIALES $ 27.200 por día
[illegible]
[illegible] 9 por día
Aparte [illegible] en obras Obras en Capital
[illegible]
[illegible] de 8 a 14 y 14 a 20 hs en
TOMAS LE BRETON 1948
(alt. Av Alvarez Thomas 6000)
[illegible]

MAS AVISOS AGRUPADOS EN LA PAGINA SIGUIENTE

17 PERSONAL
PROFESIONALES TECNICOS EMPLEADOS OPERARIOS PEDIDOS Y OFRECIDOS

INTER AMERICAN ASOCIADOS S.A.
Necesita Incorporar
OFICIALES ALBAÑILES
Y
AYUDANTES
- Sábados 100%
- Viáticos hasta $ 66 000.- por quincena.
- Premios hasta 15%
- Plus por hora

Presentarse con Libreta Fondo de Desempleo, en
CORONEL DIAZ 2152 - CAPITAL

PEONES
Solicita
IMPORTANTE INDUSTRIA METALURGICA
Tareas Generales de Fábrica

SE OFRECE:
— Buen jornal inicial.
— Horario corrido.
— Premio a la asistencia
— Comedor en planta.

Pres. a partir de las 8.30 hs EN:
AV. MILITAR 4106 Ciudadela
(Desde Estac. Liniers o Ciudadela Col. 343 ó 304 baja: en Hospital Carrillo)

IMPORTANTE EMPRESA
Incorpora en forma inmediata
60 OPERARIOS
EDAD 25 a 40 AÑOS
Comedor GRATIS en la planta
SERVICIO MEDICO
Excelentes salarios y premios

Zona de trabajo:
Munro - Boulogne - V. Adelina

Presentarse con ropa de trabajo, de 7.30 a 16.30 horas, en:
RIVADAVIA 154, piso 4º Of. "406" - SAN ISIDRO y C. PELLEGRINI 445, entrepiso, Of. "2" - Capital

PRENSISTA
Necesita
FABRICA DE GOMA
PASO 2964
LOMAS DEL MIRADOR

INDUSTRIA METALURGICA
NECESITA
OPERARIOS Y PEONES
- Buen jornal inicial
- Premios a la producción y presentismo.
- Horas extras
- Comedor económico en fábrica.
- Excelentes perspectivas de capacitación y progreso

INGRESO INMEDIATO

Presentarse de lunes a viernes de 8 a 12 y de 14 a 16 horas con certificados de trabajos anteriores y documentos en.
Avda. VELEZ SARSFIELD 5831
MUNRO - F.C.G.B.
Colect.: 41-130 333- y 343

Fábrica de Bolsas Nuevas
MECANICO
Para Máquinas
Unión Special 1800
$ 2.500 POR HORA
— Horario corrido
— Sábados libres

Presentarse hoy y días subsiguientes en:
HELGUERA 741
(VELLANEDA)

EMPRESA METALURGICA
NECESITA:
-Operarios Calificados
-Medio Oficiales
CON CONOCIMIENTO MUEBLES METALICOS

Pres. de 7 a 16 horas con documentos en:
JOSE INGENIEROS 2058
OLIVOS

* ESTABLECIMIENTO METALURGICO
NECESITA
• SOLDADORES DE CHASIS
AV. EMILIO CASTRO 6734
CAPITAL

PARA ZONA SUR GRAN BUENOS AIRES
SE NECESITAN
6 OFICIALES SOLDADORES
AUTOGENA y ELECTRICA
Para mantenimiento y armado
4 MOLDEADORES CAÑO HIERRO
20 OPERARIOS CALIFICADOS
30 PEONES TAREAS GRALES.
20 PEONES DE FABRICA
Las mejores tarifas de Zona Sur
Presentarse en:
CARLOS PELLEGRINI 40 - 2º 2
LOMAS DE ZAMORA

OPERARIOS/AS
ZONA DE TRABAJO:
Liniers, Constitución, Pompeya.

Presentarse en:
ESTADOS UNIDOS 1486, Dpto. 2 - Capital

S. G. A. incorpora
OPERARIOS
PARA TAREAS GENERALES
Zona Lanús
Presentarse hoy y días subsiguientes en:
SARMIENTO 798
LOMAS DE ZAMORA
(Alt. Av. H. Yrigoyen 9800)

* BENITO ROGGIO E HIJOS S. A.
NECESITA
ALBAÑILES OFICIALES y AYUDANTES
Muy buena remuneración. No se pierden días por lluvia

Presentarse con Libreta Fondo Desempleo de 7 a 10 hs en:
SARMIENTO 875
CAPITAL

OPERARIOS
HASTA $ 1.750.- POR HORA
Para Tareas Generales de Fábrica

Turnos fijos y rotativos — Horas extras — Comedores económicos en plantas
TODOS LOS BENEFICIOS SOCIALES
Zonas de trabajo: Mataderos, Florida, Bella Vista, Martínez y Villa Ballester.

Presentarse, de 9 a 17 horas, hoy y días subsiguientes, en:
MONTEVIDEO 709 — PISO 6º — OF. 31 — CAPITAL
AVENIDA SAN MARTIN 2513 — PISO 1º — FLORIDA

PETERSEN THIELE Y CRUZ
Incorpora
ELECTRICISTA
Para obra, con conocimientos en instalaciones y mantenimiento.
Pres. con Libreta Fondo de Desempleo de 7 a 12 y de 13 a 17 Hs., en:
CERRITO Esquina JUNCAL
o en CARLOS PELLEGRINI 1371 - CAP.

OPERARIOS METALURGICOS
PARA PRODUCCION
Solicita
EMPRESA METALURGICA
Sueldo incluido premios $ 350.000.—

Presentarse con certificados de trabajos anteriores de 8 a 15 horas en:
DIAGONAL 131
(Ex A. Brown Nº 2164)
TROPEZON, SAN MARTIN

INDUSTRIA TEXTIL
NECESITA
OPERARIAS
Presentarse en:
VALENTIN VERGARA 3643
Florida - F.C.G.M.B.
de 8.30 a 16 hs., con documentos y certificados de trabajo

OPERARIOS
$ 1.800 por hora
(Y todos los Benef. Sociales)
Zona: SAN MARTIN.
Estud. Prim. Compl. Certif. Trabajos ant Horas extras
PAGOS QUINCENALES
Presentarse 8 a 17 hs. en:
Belgrano 371 - P. 1º - Of. 6 y 7
SAN MARTIN

CARPINTEROS
OFICIALES (30)
ARMADORES
OFICIALES (10)
ALBAÑILES
OFICIALES (10)
AYUDANTES (50)
(Para obras en: BENAVIDEZ, MATADEROS, S. FERNANDO, "Barrio BANCALARI", CENTRO Bs. As.)
SE OFRECE:
— Jornal actualizado al mes de JUNIO
Asistencia doble
Adicional por distancia
— Premios especiales p/hora
— Premios por producción quincenal
- Premios semanales
— Premios por día trabajado
— Plus por hora
Viáticos importantes
- Comedores económicos
Sábados jornada completa al 100 x 100
— Adelantos semanales
— Todos los benef. sociales
Incorporación inmediata.
TODAS LAS EXTRAS AL 100 x 100
Presentarse con Libreta Fondo Desempleo y documentos de identidad, de 8 a 16 horas, en:
BRASIL 1333
Entre Sgo. del Estero y S. José (A 1½ c. Pza. Constitución) y en
AV. CORDOBA 2478
Planta Baja - Capital
(Entre Larrea y Azcuénaga A 2 cuadras Córdoba y Pueyrredón)

CARPINTEROS
Oficiales
Especializados
CARPINTEROS
Oficiales
ALBAÑILES
Oficiales
AYUDANTES
El mejor personal de plaza
Premios especiales
Presentarse de 8.30 a 18 hs.
HOY SOLAMENTE, en:
Av. SAENZ 855 - 1º P.
Oficina "A" - POMPEYA

OFICIALES TORNEROS
MEDIO OFIC. TORNERO
OPERARIOS
— Horas extras
— Premios asistencia y producción
SAN LORENZO 2796
OLIVOS

OPERARIAS
ZONA ALMAGRO

Para envasado. Horario 7 a 16 hs. Posibilidad de horas extras. Incorporación inmediata.

Presentarse de 9 a 15 hs. en:
SAN MARTIN 448, 5º "B"
Capital Federal

IMPORTANTE EMPRESA CONSTRUCTORA
NECESITA:
PARA EDIFICIOS TORRE QUE COMIENZAN EN ZONA **CABALLITO y PRIM. JUNTA**
Oficiales
½ Oficiales
y Ayudantes
Carpinteros
Presentarse en:
ROSARIO y CALASANZ
Oficiales
½ Oficiales
y Ayudantes
Albañiles
Presentarse en:
ACOYTE 269 y RIVADAVIA 5787
En ambos casos: Trabajo permanente, jornal actualizado Con libreta Fondo Desempleo de 7.30 a 12 hs.

ALPARGATAS
necesita incorporar para su Planta Florencio Varela
OPERARIOS
Para trabajar en tareas generales en turnos diurnos y nocturnos.

- Servicio militar cumplido.
- Certificados de trabajos anteriores.
- Documentos de Identidad. Cédula policía Federal y libreta de enrolamiento/Cívica o Documento único.

Presentarse de lunes a viernes de 8 a 10.30 hs. en:
RUTA 2 Km 34 - J. M. GUTIERREZ

AGUILA SAINT SOLICITA
OPERARIOS/AS
PARA TAREAS GENERALES
— Jornal horario: $ 1.200 por hora (Incluido premio asistencia)
— Primas por producción, posibilidad de ascenso a categorías superiores
— Servicio médico interno, horario corrido

Los interesados deberán presentarse de 8 a 13 horas con certificados de trabajos anteriores y Cédula de Identidad, en:
HERRERA 855 — CAPITAL

OPERARIOS OPERARIAS
- Sueldo superior a convenio.
- Comedor gratuito en fábrica.
- Beneficios sociales
- Posibilidad de progreso de acuerdo con capacidad individual

Presentarse de lunes a viernes de 8 a 17.30 hs., en:
CHIVILCOY 3155 - CAPITAL FEDERAL
(Villa Devoto)

S. G. A.
Incorpora
OPERARIOS
PARA TAREAS GENERALES
Zonas Béccar y Munro
Present. de 8.30-17.30 hs. en:
ALSINA 26
Esq. Centenario - Local 4
SAN ISIDRO

ALBAÑIL OFICIAL y 2 AYUDANTES
Obra en Ramos Mejía
Pres.: **TUCUMAN 1516 - 2º A**

CURTIEMBRE
NECESITA
OPERARIOS/AS
SE OFRECE:
— Buen jornal inicial.
— Presentismo.
— Movilidad.
— Beneficios sociales.

Presentarse de 9 a 16 hs. en:
MURGUIONDO 2415
Valentín Alsina

27 COMPRAS Y VENTAS EN GENERAL

ORO — ARTIGAS 92 — LOCAL 24
FRENTE A PLAZA FLORES
$ 12.000 en Alhajas y Brillantes - Tasaciones gratis
No cerramos al mediodía

ALHAJAS — ORO — BRILLANTES
$ 13.000 p/Gr. - Cotización mayor de plaza
Compro urgente. Pago dólar internacional. Rescato pólizas gratis. Sábados abierto todo el día.
CORRIENTES 2942 (no confundir)

A CONSTITUCION - ORO 18 $ 60.000
más. En relojes y alhajas antiguas mayor cotización
SANTIAGO DEL ESTERO 1578 (casi esq. Garay)

ORO EN PLAZA FLORES
PLATA - BRILLANTES - ANTIG. - PAGO MAXIMO
TV-RADIO - GRABADORES - OBJETOS VARIOS
RIVADAVIA 6889 - LOC 15 - GAL. MIL FLORES

DESALOJO
CASTAÑARES 1371
Dormitorio, 120.000. Heladera, T. V., 115 000 Cocina, lavarropa, máquina de coser, $ 60 000, etc.

COMPRO
PICK-UP 60-76, F.-350
MERCEDES BENZ 608
Cualquier estado Reviso y pago mejor, contado en el acto.
Av. SAN MARTIN 6656 - Cap.
53-4190 y 50-7655

LA PAVADA

Dentro de horas partirá hacia los Estados Unidos el locutor-animador Juan Alberto Mateyko, invitado por su amigo Julio Iglesias. Asistirá, como espectador, al recital que este ofrecerá dentro de pocos días en el Madison Square Garden.

* * *

Un malestar postró en cama al autor-director Julio Porter, quien tuvo que desertar de continuar dirigiendo el filme "La carpa del amor". Su "colega" el empresario Fernando Ayala, tuvo que hacerse cargo de la cámara y continuar con el rodaje, que finaliza hoy. Don Porter continuó ayer inactivo y bajo severo control médico. ¡Que se mejore!.

* * *

El domingo por la noche llamadas telefónicas a varias redacciones anunciaron que el querido Luis Sandrini había sufrido un ataque y que su estado era grave. Movilizados muchos periodistas a la casa del famoso actor, pudieron comprobar que las versiones eran totalmente (por suerte) falsas. Don Luis, sin perder el humor, aseguró que después de esta insólita versión "tengo asegurados otros diez años de vida". Periódicamente hay quien o quienes se encargan de anticiparles a los hombres de prensa "hechos" como el que consignamos. Hace unos meses "le había tocado" a Hugo del Carril, el ahora radicado en Brasil. ¡Parece increíble que haya gente que se ocupe de cosas así!

* * *

Bastantes molestos están los directores de cámaras y asistentes de Canal 11, con la resolución de sus máximos jerarcas de quitarles sus oficinas para instalar en las mismas un comedor para ellos. Los hombres que manejan las cámaras ahora se reúnen en los pasillos y ven pasar los platos que van hacia su ex reducto. ¡Y el olorcito que dejan...!

* * *

Quedó totalmente "recompuesto" el matrimonio Claudia Lapacó-Sergio Velasco Ferrero que padeciera una aguda crisis que determinó que él hiciera abandono de su domicilio de Belgrano y se "recluyera" solitariamente en un hotel céntrico. Desde hace horas, los Ferrero fuman la pipa de la paz. Mejor así.

FRANCIA EDITO UN DISCO DE ESTRELLA

PARIS, 12 (DPA). — "Miguel Angel Estrella o la música en la cárcel" es el título de un disco sacado a la venta en París por la empresa "Erato", en colaboración con un comité de apoyo a ese pianista argentino encarcelado en Uruguay.

Estrella, de 42 años, fue acusado de haber alojado en su casa a "elementos subversivos" y fue detenido a fines de diciembre de 1977, en Montevideo, sin haber sido procesado aún.

Estrella estudió en Francia con Nadia Boulanger, que preside ahora un comité de apoyo, junto con el violinista Yehudi Menuhin. El comité está dirigido por el compositor Henri Dutilleux, lucha por la libertad de Estrella y organizó para ello una colecta de firmas.

El disco, con obras de Bach, Beethoven, Bartok y Taurillo fue realizado con grabaciones de un concierto que dio Estrella en la Radio-Televisión Francesa en 1971. "Estrella es uno de los más grandes pianistas vivientes", opinó en esa época la revista especializada en música "Diapasón". Las ganancias del disco serán transferidas a Estrella y a su familia.

HACEN HONOR A LA TIERRA SALTEÑA

Que Salta es tierra de poetas, músicos y cantores está probado por la pléyade siempre renovada de representantes que, trascendiendo esa provincia, cubren todo el país y especialmente la Capital Federal.

Aquí es donde principalmente los salteños hacen reiterada demostración de sus condiciones artísticas, invariablemente bien recibidas por el público. Así sucede también con "Los Hermanos Argüello", que se han sabido ganar la estima de los amantes del folklore, porque su música refleja, sobre todo, su gran amor por su tierra.

Lucio, Juan Esteban y Juan de Dios (que así se llaman) se manifiestan orgullosos de proceder de una excelente cuna musical, como fue la que les brindó don Lucio Argüello, padre. **Por eso es que —manifiestan— entregamos lo mejor de cada canción, tratando de hacerlo en la forma más simple, real y naturalmente folklórica, en el reflejo fiel de nuestros pagos.**

Para ello cuentan con el respaldo de un joven pero ya conocido poeta salteño, que es Martín Alemán Mónico, con quien se complementan a la perfección para lograr esas pinturas que, en su natural simpleza, son el mejor homenaje que se pueda brindar a la tierra que se quiere. La gente así los entiende y ha hecho que "Los Hermanos Argüello" comprueben que fuera de su Salta, son tan bien comprendidos como allá.

Ahora, en estrecha colaboración con Sixto Durán y Hugo Casas, dos hombres del medio local avezados conocedores del folklore, están cumpliendo una importante etapa de actuaciones en televisión, presentaciones personales y grabaciones, todo como para certificar que ellos también son dignos

Los hermanos Argüello, exponentes de una tradición folklórica que desde Salta llega a nuestra ciudad.

Otra Para Travolta

NUEVA YORK, 12 (ANSA). — John Travolta, el astro de la "generación del disco", será intérprete del próximo filme producido por la Paramount titulado "Urban cowboy".

El rodaje comenzará en julio, en Houston, Texas. Dirigirá la película James Bridges, que se vadrá de un guión de Aaron Latham, basado en uno de sus relatos titulado "The ballad of the urban cowboy".

PROYECTO PARA EL ARGENTINO

El 26 de julio próximo concluirá el plazo para la selección del proyecto que se utilizará en la construcción del nuevo Teatro Argentino, de La Plata, según confirmó el ente creado por el gobierno provincial, para ejecutar los trabajos.

La primera parte del concurso nacional de anteproyectos convocado con ese fin, culminó el 23 de mayo último, presentándose 23 croquis preliminares, de los que el jurado integrado al efecto, seleccionó 5 trabajos que pasaron a la segunda etapa del concurso.

De esos 5 proyectos, el jurado elegirá el ganador del certamen antes del 26 de julio.

3 VIVIENDAS
PREFABRICADAS-PREMOLDEADAS
MATERIALES PARA LA CONSTRUCCION

CASTELAR
OPORT.: Casa mat. 3 amb., coc. y baño inst., fdo. $ 7.000.000 y fac. LOS INCAS 2347. Loc. 6. Castelar (Fte. estac. lado Norte) 628-3592

LA SECCION AGRUPADOS DE CRONICA SIGUE CRECIENDO

VIVIENDAS PROGRESO
de madera o material SIEMPRE con planes a su alcance
RESERVAS desde $ 120.000
BOULOGNE: YATAY 18 esq. ROLON
VIRREYES: AVELLANEDA 3590
Precio Contado desde $ 450.000

CAMINE... CAMINE... Y ELIJA LA MEJOR
VENGA Y GANE
$30.000 POR MES
VIVIENDAS PREFABRICADAS APACHE
48 CUOTAS FIJAS DDE. SIN INDEXAR
Mod. A-3 Cdo. Dde. $ 850.000
ONCE (CASA CENTRAL)
Pueyrredón 589 - P. 2º
LINIERS: Cuzco 40 - Gal. Cosmos Loc. 34 - Fte. Estación
SAN MIGUEL: Av. Mitre 1420 Piso 1 (Fte. Estación)
MORON: Brown 828 - Loc. 16
SAN MARTIN: BELGRANO 377 Piso 1

4 PROFESIONALES

VENEREAS - URINARIAS PIEL
Dr. MORALES - Médico
Lun. a viern. 10 a 12 y 17 a 20 hs. RIVADAVIA 3132 - ONCE

GLANDULAS (ambos sexos)
Enf. glandulares. Medicina de la Vejez. Esterilidad. Dr. PEVICH Lun. miérc. viern. 16-20 ó pjhora Lavalle 1934, 1º 6. 45-5239. 35-6334

PIEL - VENEREAS - GLANDULAS
Dr. Jaime Itzcovich (Médico)
De 9 a 12 y 15 a 19.30 hs. Ambos sexos - CORRIENTES 1250, 8º "L" Tel. 41-5665 y 35-6507

PIEL - VENEREAS - VEJEZ
Dr. L. Itzcovich (Méd) 9-12 y 15-20 Rodríguez Peña 454, P. 3º 46-5265 (100 mts. Callao y Corrientes)

UROLOGIA - VENEREAS
Dr. Vicario (Méd.) - 10-12 y 15-20 AYACUCHO 183 - Congreso Teléfono: 49-6988

CIRUGIA PLASTICA Y REPARADORA
Dr. Jaime D. ITZCOVICH (Médico)
Lunes a Viernes de 8 a 20
Av. SANTA FE 1955 - Piso 2º "A"
T. E. 41-5665 y 35-6507

DESPIDOS - ACCIDENTES
Accidentes de Tránsito
CONSULTAS GRATIS
Dr. ORTIZ — De 10 a 18 hs. PUEYRREDON 1526, 7º "B"

Dr. CORTONDO (Médico)
ENFERMEDADES VENEREAS
PIEL. SIFILIS. De 9 a 12 y 15 a 21 Saavedra 22 Pza. ONCE - 48-0401

VENEREAS - PIEL
Dr. E. Brizzio (Médico) Todos los días de 9 a 19 horas - 46-8194
CORRIENTES 1438 - 2º "E"
Estación subte Uruguay

VENEREAS
Urinarias - Piel - Glándulas
Dr. O. Brizzio (Médico) 49-1525
9-12 y 15-20 hs. Sáb. 9-12 hs.
9 DE JULIO 2105 - (Congreso)

ENFERMEDADES GLANDULARES Y VEJEZ
Dr. A. O. Cortondo. 9 a 12 y 15 a 21 - Saavedra 32. 47-3388. P. Once

DESPIDOS - ACCIDENTES
Accidentes Tránsito
Daños y Perjuicios
Dr. VIDELA 9 a 20 hs.
LAPRIDA 19 - Lomas de Zamora

ABOGADOS PARA OBREROS
DESPIDOS - ACCIDENTE
Consultas gratis
Dres. Effron-Feldman. 10-19 hs.
VIAMONTE 1592, 8º "E" 40-3733

DIVORCIOS-JUBILACIONES
DESALOJOS - SUCESIONES
Dr. SCHATZ - Rincón 48, 3º B
10 a 12 y 16 a 20.

ARTE SEXY Presenta en TRASNOCHANDO
Streap tease al vivo con amor
de 16 a 4 hs. PASCO 218

Teatro de la Cortada
DE 11 A 23
presenta
"EL DESNUDO ES DESTAPE"
con LADY KAREN Y GRAN ELENCO
Venezuela 336

'SOBRE HEROES Y TUMBAS' de Ernesto Sábato llega al cine!
Sergio Renán en EL PODER DE LAS TINIEBLAS
con Osvaldo Terranova, Franklin Caicedo, Carlos Moreno, Nelly Prono
Proh. men 18 años
Cristina Banegas, Graciela Dufau, actuación especial Leonor Benedetto
Productores Americanos
un film de Mario Sábato
CON EL AUSPICIO ESPECIAL DE LA ASOCIACION DE CRONISTAS CINEMATOGRAFICOS DE LA ARGENTINA
MAÑANA estreno MONUMENTAL - SANTA FE 2
LAVALLE 780 SANTA FE 1947
Y SIMULTANEOS

ALBERTO OLMEDO JORGE PORCEL
EXPERTOS EN PINCHAZOS
MORIA CASAN
PATRICIA DAL
REINA REECH
Actor invitado JORGE MARTINEZ y TINCHO ZABALA
Producción NICOLAS CARRERAS y LUIS OSVALDO REPETTO
Libro cinematográfico y Dirección HUGO SOFOVICH
Proh. men. 18 años
Distribuye ARIES
MAÑANA estreno ATLAS - CALLAO - GRAN NORTE
Y SIMULTANEOS

FAMOSA OBRA DE SABATO CON RENAN COMO FIGURA

Nuevamente el exitoso director Sergio Renán aborda la labor de intérprete en un libro de Ernesto Sábato.

Es indudable que existen factores gravitantes para que la expectación que ha despertado el estreno de la película argentina **"El poder de las tinieblas"**, que nuestro público conocerá mañana jueves 14, en los cines Monumental y Santa Fe 2. En primer lugar, el amplio apoyo previo que tuvo de las autoridades de la industria cinematográfica; luego, el hecho de que el autor sea el notable escritor argentino de fama universal, Ernesto Sábato, puesto que la película está inspirada en el "Informe sobre ciegos", de la novela "Sobre héroes y tumbas"; luego, porque el director es un joven realizador que aspira a mucho más en el cine y porque además, es hijo del querido escritor y finalmente, por si aún así fueran pocos los factores que contribuyen a la aceptación "a priori" de la película, a lo que sin duda será una excelente recepción, el hecho de que su primera figura sea un triunfador: Sergio Renán.

Este panorama, de por sí rico y elocuente sin duda para que gravite sobre el espíritu del espectador, se refuerza con el buen cuidado de su realizador y su productor, pusieron en la búsqueda de los artistas que animan los distintos roles de esta curiosa cuan extraña historia, cuyos nombres lo dicen todo por sí mismos: Osvaldo Terranova, Franklin Caicedo, Carlos Moreno, Leonor Benedetto, Cristina Banegas, Graciela Dufau, Nelly Prono, Enrique Fava y Rodolfo Brindisi, entre otros. Cabe señalar que la importancia que tiene el filme, ha sido, asimismo, refirmado por la Asociación de Cronistas Cinematográficos, cuyo consejo directivo auspicia su estreno.

Esta historia centra su atractivo y su fuerza narrativa en la obsesiva presencia del protagonista frente a una investigación sobre **EL MAL**, alrededor de quien el cerco sin salida se va estrechando cada vez más.

Es de destacar que entre los esfuerzos realizados por una bien cuidada producción, figura el haber podido contar con aparatos de sonidos y cámaras modernísimas traídas especialmente de Estados Unidos. La película, además, fue filmada con sonido directo, de forma que distintos personajes, aún a diferentes distancias, son nítidamente captados por la cámara de sonido. Un alarde que el público podrá apreciar como un singular avance en la técnica cinematográfica.

Un intento más de nuestra cinematografía que bien podría constituirse en la sorpresa de la temporada. Tiene los ingredientes suficientes y de ahí la expectativa que ha concitado.

CRUCIGRAMA

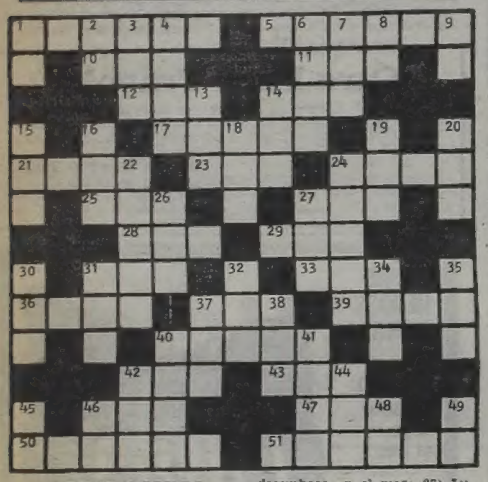

HORIZONTAL

1) Hueso del brazo; 5) Amenazar; 10) Furia; 11) Dios, entre los musulmanes; 12) Encargado de cuidar niños; 14) Doce meses; 17) Rey de los hunos; 21) Parte del dedo (pl.); 23) Río de Rusia; 24) El que camina a pie; 25) Escuchar; 27) Signo del zodíaco; 28) Número; 29) Lirio; 31) Devoto; 33) Otorgar; 36) Primera persona asesinada en el mundo; 37) Del verbo tener; 39) Colorado; 40) Miedo; 42) Vocablo; 43) Pronombre; 46) Preposición; 47) Tela para hacer velos; 50) Deidad falsa (pl.); 51) Pretérito.

VERTICAL

1) Del verbo haber; 2) Nota musical; 3) Del verbo ser; 4) Línea; 6) Habilidad; 7) Loro; 8) Símbolo del gallo; 9) Nota musical; 13) Autillo; 14) Yerno de Mahoma; 15) Punta aguda; 16) Letra griega; 12) Del verbo ir; 19) Acusado, culpado; 20) Ave trepadora de México; 22) Semejante; 24) Sentimiento; 26) Corriente de agua que desemboca en el mar; 27) Lucha, contienda; 30) Composición poética; 31) Borrachera; 32) Hijo de Noé; 34) Roda, 35) Alabanza; 37) Cutis; 38) Impar; 40) Tonada; 41) Derrota; 42) Indigno; 44) Pronombre posesivo; 45) Conjunción; 46) Voz para detener las caballerías; 48) Nota musical; 49) Diptongo.

(LA SOLUCION, MAÑANA)

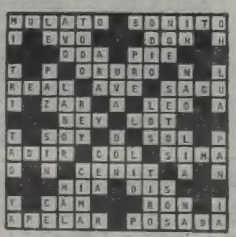

(Solución del Problema Anterior)

El gigantesco y buen Gulliver incursiona en el país de los enanos, con aventuras que harán felices a los niños.

El Mundo Infantil se Divierte con Gulliver

"Gulliver en el país de los enanos", es uno de los más bellos relatos que el cine haya podido recoger y contar, destinado a ese incontable mundo de la infancia. Basado en el inmortal cuento de Jonathan Swift, posee además de la perfecta técnica a lo Disney, su misma o superior valoración temática, en materia de historia ideal para el niño.

Esta película de dibujos animados que se conocerá el jueves 14 del cnes en curso, en la sala del cine Real, está hecha con realización del afamado dibujante Dave Fleischer quien ha recreado personajes inolvidables que los memoriosos que ya peinan canas no habrán olvidado sin duda como "Gaby, el llorón", "Snik, Snup y Smich", los tres espías, "El reyecito de Liliput", ese delicioso mundo de simpatía al que arriba el gigantón Gulliver, "El rey Bombo", "Nikitos, la paloma mensajera", "Gloria y el príncipe David".

Y en el mundo de los encantadores enanitos, irrumpe Gulliver y todo se matiza con alegres canciones, dulces melodías y una fina música para todas las edades. Pero que, de manera especial hará las delicias del mundo infantil.

TIEMPO

MAXIMA: 13º7 - 15.40

MINIMA: 4º5 - 7.55

Pronóstico: Algo nublado y frío, con vientos moderados del SO. **Máxima:** 13º. **Mínima:** 3º. **Para mañana:** Algo nublado y frío.

"ESCENAS DE LA VIDA CONYUGAL"

Mañana jueves 14 de junio se repondrá en los cines Alfil e Ideal **"Escenas de la vida conyugal"**, dirigida por Ingbar Bergman e interpretada por Liv Ullman, Erland Josephson y Bibi Andersson. Esta rica obra, dentro de la filmografía del genial director sueco, estableció una nueva forma de comunicación con el público al tratar el tema de la crisis matrimonial, ahondando con lucidez y sinceridad las causales de los conflictos que hacen desembocar a la pareja en la intolerancia mutua en la vida de relación.

El filme está estructurado en forma intimista, donde los personajes se van mostrando y creciendo dramáticamente en un extraño juego de soliloquios compartidos.

El tratamiento esencialmente realista permitió a Bergman descubrir matices que en la vida diaria pasan inadvertidos.

HABLAN LOS ASTROS

por el profesor **MARIO CARIÑO**

LOS NIÑOS NACIDOS HOY tendrán muy buena salud, serán sensibles y muy amantes de las artes y los viajes; vivirán largos años, logrando en la vida éxito y fortuna.

LOS QUE CUMPLEN AÑOS HOY vivirán horas muy felices y tendrán un regalo inesperado y significativo; durante el año que sigue tendrán las mayores satisfacciones.

ARIES: Salud y dinero bien; en amor regular; cuiden las extremidades y eviten velocidad; su número el 3; días favorables viernes y domingo.

TAURO: Sus números para estos días, 1, 3 y 7; horas placenteras en el amor; buen trabajo; dinero pronto; un viaje cercano; en familia felicidad.

GEMINIS: Días para el amor, la casa y los viajes; preparen regalo; pronto una fiesta; dinero al alcance de la mano; no jueguen por ahora; pueden viajar.

CANCER: Cuiden la parte bronquial; más ejercicio y vida natural; ojo con los golpes; buen trabajo; dinero y viajes pronto; jueguen al 2 y al 8.

LEO: Más firmeza en todo y más fe, comprensión y tolerancia; todo se arreglará; salud, dinero y amor muy bien; en familia novedades.

VIRGO: Usen más la cabeza; más calma; cuiden la salud; no abusen; dinero cerca; inviertan con cuidado; ojo, ladrones; eviten la velocidad.

LIBRA: Cuidado, en el amor serio momento; todo puede arreglarse; menos celos y nervios; en trabajo bien; por dinero alegrías; jueguen al 7.

ESCORPIO: Muchos inconvenientes serán superados; en amor sorpresivo cambio; carta o llamada; recuerden los números 4 y 8; salud bien.

SAGITARIO: Días felices se acercan; en amor muy bien; para el trabajo y los viajes buena época; dinero a cobrar; en casa noticia buena; una fiesta.

CAPRICORNIO: Horas felices se acercan para ustedes también, en amor sobre todo, y en dinero; salud hay que cuidarla; para mudarse ideal.

ACUARIO: Eviten reacciones fuertes, menos nervios; cuiden la salud; más vida natural; trabajo, dinero y amor muy bien; muchas novedades.

PISCIS: Atención que pueden perder algo o ser robados; en trabajo novedades; sorpresas y cambios en todo; en amor peligro; ideal para viajar.

TELEVISION

10	13	TELESCUELA TECNICA
	11	FRANCES
10.30	7	SHOW DE TOM Y JERRY
	13	LA LEY DEL REVOLVER
10.55	9	EFEMERIDES
	9	SERVICIOS DE LA COMUNIDAD
	11	DON GATO Y SU PANDILLA
11.30	9	HORA DE NOTICIAS
	11	MI BELLA GENIO
	13	FESTIVAL INFANTIL
12	7	MISTER MAGOO
	9	LA SALUD DE NUESTROS HIJOS
	11	MAMA Y SUS INCREIBLES HIJOS
	13	NOTICIERO TRECE
12.30	7	METEORO
	9	VIDEO SHOW
	11	NOTICIAS ONCE
	13	FESTIVAL INFANTIL
13	7	REGRESO DEL HOMBRE ARAÑA
	11	LAS NOVIAS
	13	EN CASA DE ANALIA
13.30	7	ALMORZANDO CON MIRTHA LEGRAND
14	9	EL SANTO
	11	MAMA LINDA
15	9	BUENAS TARDES MUCHO GUSTO
	11	CINE ONCE
	13	LA FAMILIA INGALLS
15.15	7	SHOW DE VELASCO FERRERO
16	2	SEÑAL DE AJUSTE
	7	MARCOS WELBY
	9	UNA ESCALERA AL CIELO
	13	CENTRO MEDICO
16.30	2	BONANZA
	9	SUPER SHOW INFANTIL
	11	SHOW DE P. LYNDE
	13	MUJER MARAVILLA
17	7	FESTIVAL SAFARI
	11	IMPERIO DEL OESTE
17.30	2	COSMOS 1999
18	7	LARAMIE
	11	OCHO SON SUFICIENTES
	13	SHOW DE GABY, FOFITO, MILIKI
18.30	2	JIM WEST
19	7	ANDREA CELESTE
	9	JULIA
	13	SUPERMAN
19.30	2	SHOW DE LOS MUPPET'S
	9	HORA DE NOTICIAS
	11	VIVALO
	13	VIVIR ES MARAVILLOSO
20	2	NOTIDOS
	7	LOS HIJOS DE LOPEZ
	9	BONANZA
	13	TELENOCHE
20.30	2	MEDICINA PREVENTIVA
	11	SHOW DE J. LEWIS
21	2	GALAS DE TEATRO
	7	SESENTA MINUTOS
	9	GRANDES VALORES DE HOY Y SIEMPRE
	13	COPA LIBERTADORES INDEPENDIENTE vs. BOCA
22	2	LOVE STORY
	7	ESPECIALES DE JUNIO
	11	LOS NUEVOS VENGADORES
23	2	KOJAK
	9	DOS CONTRA EL MUNDO
	11	DEL VECCHIO
23.30	7	DE TODOS LOS TIEMPOS
	13	TITULARES
23.45	7	ATC INFORMA
24	2	JIGSAW JOHN
	7	HORA DE SUSPENSO
	9	POR UN PUEBLO SANO
	11	ESPECIAL ONCE
0.30	9	HORA DE NOTICIAS
	13	EL FBI EN ACCION
0.55	9	GRANDES OLVIDADOS
1	9	DIOS CON NOSOTROS
	11	NOTICIAS ONCE
1.30	13	UN MOMENTO DE MEDITACION

LOS JUEVES, OFRECEMOS LA MAS COMPLETA PROGRAMACION SEMANAL DE TV

GUIA DE TEATROS Y CINES

TEATROS

★ TEATRO COLON. 35-1430. MIERCOLES 13 a las 21: Func. Ext. Nº 13. Espec. Coreográfico. Ballets: "Preludios de Chopin", de Chopin-Araiz. Con: Delmagro, Quadri, Janeiro, Mengelle, Tarsi, Cassaretto, Candal, Aguilera, Galizzi, Mohr. En piano: Lisardo Varela; "Adagietto", de Mahler-Araiz. Con Bazilis, Candal, "Eterno Presente", de Mahler-Araiz. Con: Bazilis, Lieitra, Aguilera, Galizzi, Lastra, Escobar, Chinotti, Valla, Sinoppoli y Cpo. de Baile. Soprano Solista: Diana López Esponda. Dir. de Orq.: Pedro Ignacio Calderón. Dir. Ballet: Antonio Truyol. Dir. Art. Ballet: Oscar Araiz. Ballet estable del T. Colón y Orq. Filarmónica de Bs. As. Pl. $ 10.000. Loc. en venta.

SABADO 16, a las 21: Func. Ext. Nº 14. Espec. Coreog. (Con el mismo programa del miércoles 13). Dir. de Orq.: Pedro Ignacio Calderón. Dir. Ballet: Antonio Truyol. Dir. Art. Ballet: Oscar Araiz. Ballet Estable del T. Colón y Orq. Filarmónica de Bs. As. Pl. $ 10.000. Loc. en vta. desde el miércoles 13.

★ MUNICIPAL GRAL. SAN MARTIN. Corrientes 1530. 46-8611.

Sala Martin Coronado: Hoy a las 21.30: "ESCENAS DE LA CALLE", de E. Rice. Con: J. Hidalgo, G. Araujo, O. Bonet, H. Suárez, E. Molly, y elenco. Dir.: A. Boero. Pl. $ 4.000. Pullman: $ 3.000.

Sala Casacuberta. Hoy a las 19: LA PASION DE BUSTER KEATON. Opera-melodrama de G. Gandini, basada en textos de R. Alberti, L. Carroll, R. de Calzabigi, P. Eluard y B. Péret. Dir. musical: G. Gandini. Pl. $ 4.000. Hoy a las 21.30: "ESPERANDO A GODOT", de S. Beckett. Con: M. Ligero, R. Mosca, y elenco. Dir.: H. Urquijo. Pl. $ 4.000. Mañana a las 22: Presentación del ROY HART THEATRE de Francia en: "De Viva Voz". Con: R. Armstrong, J. Hart, K. Lucca, M. Pikes, D. Rossignol y L. Wise. Pl.: $ 4.000.

Sala Cunill Cabanellas. Mañana a las 21.30: "EGLOGA, FARSA Y MISTERIO", de J. Ardiles Gray. Dir.: O. Bonet. Pl.: $ 3.000.

★ MUNICIPAL PTE. ALVEAR. Corrientes 1659. 46-6076. Hoy a las 21: "VOLPONE O EL ZORRO", de Ben Jonson. Dir.: Jorge Petraglia. Con: Aldo Kaiser, Roberto Arnaez, Lita Soriano, Virginia Romay, Ana María Casó y elenco. Pl.: $ 3.000. Inc. Menores de 14 años.

★ ASTRAL. Corrientes 1639. 46-5707. Hoy a las 21.30: El espectáculo del año: SUSANA GIMENEZ Y ALBERTO CLOSAS EN:

LA LIBELULA

Con Raúl Rossi. Dir.: Eduardo Vega. Autor: Aldo Nicoley. P.m.14.

★ ATENEO. Paraguay 918. 31-2888. Hoy a las 21.30: YAKI y FRIDA en: "SHER O NO SHER... ESE ES EL TZURE"

De Hugo Sofovich. Música de Sioma Winter. Con Walter Yonsky, Nelly Beltrán y Maurice Jouvet. S.r.

★ BLANCA PODESTA. Corrientes 1283. 35-2592. Hoy a las 21.30: ALFREDO ALCON en:

LA MUERTE DE UN VIAJANTE

De Arthur Miller. Y un gran elenco. Dir.: Omar Grasso.

★ BURLESQUE. Corrientes 483. Cont. de 11 a 4 de la madrug. Su mejor revista de Strip Tease al estilo europeo. Solo para adultos. P.m.18.

★ COLONIAL. Paseo Colón 413. 34-7958. Jueves 21, vuelve Pedrito Rico en: Y VIVA ESPAÑA. Acompañado por un gran elenco.

★ COMICO. (Lola Membrives). Corrientes 1280. 35-2108. SOLEDAD SILVEYRA y gran elenco en:

GIGI

Dir.: Sergio Renán. Apta para todo público. Martes a Viernes a las 21.30. Sábado a las 21 y 23. Domingos a las 19.

★ DEL GLOBO. M. T. de Alvear 1155. 393-8351. Hoy a las 21.30. Grupo de Repertorio presenta: "SOLO 80", de C. Higgins. Con Hedy Crilla, Norberto Díaz, M. Nowak. Dir.: Agustín Alezzo. S.r.

★ DON PASSANO. San Juan y Paseo Colón. 221-9817. Viernes, Sábado y Lunes a las 22: "¿QUE ME CONTAS BUENOS AIRES?". Mús.: Norberto Califano. Coreog.: Néstor Pérez Fernández. Dir.: Jorge Butrón. Dgos. a las 19.

★ FLORIDA. Florida 165 (Galería Güemes) 30-5360. Presenta su nueva revista: ANATOMIA DEL STRIP. Revista musical picante. Lunes a Viernes: De 11 a 23. Sábado: De 18 a 1.30. P.m.18.

★ IDEAL CHAMPAGNE CONCERT. Suipacha 380. 35-1515. Hoy Gran Exito. Presentación de LUIS AGUILE, GILA y MANUELA BRAVO EN:

CAMARERO... CHAMPAGNE

Mar. a Juev. a las 21.30. Vier. y Sáb. a las 21 y 23. Dgos. a las 20. Dir. Gral.: Paco Parra.

★ LICEO. Rivadavia y Paraná. 38-4291. THELMA BIRAL y gran elenco en:

DOÑA ROSITA LA SOLTERA

De F. García Lorca. Con: Eva Franco, Marisa Herrero, Jorge Butrón. Dir.: Cecilio Madanes. Martes a jueves a las 21.30, viernes y sábados a las 20 y 23. Domingos a las 19.

★ MAIPO. Esmeralda 443. 392-4882. Hoy a las 21 y 23: ANTONIO GASALLA en:

EL MAIPO ES EL MAIPO
Y GASALLA ES GASALLA

Con: Claudia Lapacó, C. Perisse, C. Allende, C. Narova, V. Millán, A. Shirak, R. Reech y elenco. Dir.: Antonio Gasalla. P.m.18.

★ NACIONAL CERVANTES. Libertad 815. 45-4224. (4 únicas semanas). Hoy a las 21: "EDIPO REY", de Sófocles. Trad. de: J. F. Giacobbe y F. Fuente Buena. Con: Walter Santa Ana, Perla Santalla, Santiago Gómez Cou y elenco. Mús.: J. F. Giacobbe y J. F. Roldán. Coreog.: L. Grinberg. Dir.: Rodolfo Graziano. Pl. $ 4.000. (calefacción).

★ ODEON. Esmeralda 367. 45-3635.

SERGIO RENAN en
DRACULA

Con: G. Rúa, P. Alarcón, M. Novak, H. Bidonde, A. Drechmar, F. Caicedo y O. Terranova. Dir.: S. Renán. Inc.m.14. Lun. Miérc. y Juev. a las 22. Vier. y Sáb. a las 20.30 y 23. Dgos. a las 20.

★ PAYRO. Suipacha 927. 32-9547. Hoy a las 21.30: Equipo Teatro Payró presenta: JULIO CESAR, de W. Shakespeare. Con: Víctor Laplace, Aldo Braga, Jorge Petraglia, Leal Rey y elenco. Dir.: Jaime Kogan. Pl.: $ 5.000

★ REGINA. Avda. Santa Fe 1235. 41-5709. Federico Luppi y Luis Brandoni en:

CONVIVENCIA

De Oscar Viale. Con: B. Blum, C. Cenci, R. Stella. Dir.: R. Durán. Mart. a juev. a las 21.30. Viern. a las 22. Sáb. a las 20 y 23.15. Dgos. a las 18 y 21.30.

★ STATUS INTERNATIONAL. Corrientes 827. 392-6694. Presenta hoy y todos los días, gran éxito de espectáculos de Strip Tease en continuado con la revista "QUE FLOR... LA FLOR DE DOÑA FLOR". Con un enjambre de mujeres bonitas en el show erótico de todos los tiempos. P.m.18. Desde las 13 en continuado.

★ TABARIS. Corrientes 831. 392-8509. Dringue Farías, Adriana Aguirre. Osvaldo Pacheco con Haydée Padilla en:

QUE REVISTA EN TABARIS

Con: L. Allison, R. Carré, C. Barbieri, C. Scamiota, O. Valicelli y E. Ibarreta. Lunes a Viernes: 20.45 y 23. Sáb.: 20.45, 23 y 1.15. Dgos.: 20 y 22.15. Martes descanso.

★ TANGO BAR. Corrientes 919. Cont. 11 a 23: Lourdes Luz y 15 bellezas al desnudo en: "LAS VIRGENES TAMBIEN HACEN STRIP TEASE". Pl. $ 3.000. P.m.18.

VARIEDADES

★ LUNA PARK. Corrientes 99. 31.1990. SABADO 16 DE JUNIO de 1979, a las 21.45:

BOXEO PROFESIONAL

Combate de la Categoría Medio Mediano entre el tucumano HORACIO AGUSTIN SALDAÑO (4º en el ranking) y el puntano ex campeón argentino, SIMON ESCOBAR (8º en el ranking). Diez rounds. Un semifondo y dos preliminares. Popular: $ 3.000. SABADO 23: Combate por el Título Argentino Categoría Mosca: Ramón Soria (Campeón) vs. Rodolfo Rodríguez (Campeón Argentino Mini Mosca). Doce rounds.

CINES

★ A.B.C. Esmeralda 506. 392-9506. Cont. de 10 a 2 de la madrug. En vivo: Debut 1979. "ENIGMAS DEL STRIP TEASE", con el cómico Don Pipo. En pantalla: "La Mandarina", c/A. Girardot. P.m.18.

★ ADAN 1. Corrientes 959. 393-6115. A las 13, 15.15, 17.45, 20.20 y 22.55:

SUPERMAN

S.r. Con Christopher Reeve y Marlon Brando; 17.30, 20 y 22.40: Notic. Sáb. trasn. 1.20.

★ ADAN 2. Corrientes 959. 393-5034. A las 12.30, 14.45, 17.15, 19.50 y 22.25:

SUPERMAN

S.r. Con Christopher Reeve y Marlon Brando; 17.5, 19.30 y 22.10: Notic. Sáb. trasn. 0.50.

★ ALFA. Lavalle 842. 392-1114. A las 13, 15, 17, 19.5, 21.10 y 23.15:

LA DESAPARICION

P.m.18. Con Donald Sutherland y Christopher Plumer; 14.45, 16.45, 18.50, 20.55 y 23. Notic. Sáb. trasn. 1.15.

★ ALFIL. Corrientes 1753. 40-7575. A las 13.50, 16.10, 18.30, 20.50, 23.15 y sáb. trasn. a la 1.15:

TRIANGULO DE FUEGO

P.m.18. Con Claudia Cardinale y Michel Piccoli. A las 15.40, 18, 20.20 y 22.45: Notic.

★ AMBASSADOR. Lavalle 777. 392-9700. A las 12.30, 14.25, 16.20, 18.35, 20.59 y 23.15:

EL MUJERIEGO

P.m.18. Con Annie Girardot y Jean Rochefort. Dir.: Philippe de Broca; 14.15, 16.10, 18.15, 20.30 y 22.55: Notic. Sáb. trasn. 1.10.

★ AMERICA. Callao 1057. 41-3818. A las 13.55, 16.10, 18.30, 20.50 y 23.10:

EL MUJERIEGO

P.m.18. Con Annie Girardot y Jean Rochefort. Dir.: Philippe de Broca; 13.40, 15.50, 18.10, 20.30 y 22.50: Notic. Sáb. trasn. 1.20.

★ ARIZONA. Lavalle 727. 392-4967. A las 13.30, 16.40, 20 y 23.20:

EL BULIN

A las 15, 18.20 y 21.40:

MAMI

Cont. P.m.18. Sáb. trasn. 1.15: "EL BULIN".

★ ARTE. Corrientes 1145. 35-7934. Cont. 16.30, 18.45, 21 y 23: ROCK CONCIERTO EN VIVO. Con Genesis, Supertramp, Rod Stewart y otros. Vier. y sab. trasn.: YES SONGS.

★ ATENEO. Paraguay 918. 31-2888. Todos los días 14.50, 16.25 y 18. Domingos 14.30 y 16: FIESTA SALVAJE. S.r. Color, en castellano.

★ ATLAS. Lavalle 869. 392-1936. A las 14, 18 y 21.55:

EL FRANCOTIRADOR

P.m.18. Con Robert De Niro; 13.30, 17.15 y 21.25: Notic. Sáb. trasn.: 1.20.

★ AVENIDA. Av. Mayo 675. 33-6626. Cont. 12.40, 15.55, 19.10 y 22.45: El salario del miedo; 11, 14.15, 17.30 y 20.45: Las parejas. P.m.18.

★ BIARRITZ. Suipacha 482. 392-0356. A las 14.10, 16.50, 19.45 y 22.40:

MUERTE EN EL NILO

De Agatha Christie. 13.40, 16.30, 19.25 y 22.20: Notic. Sáb. trasn.

★ BROADWAY. Corrientes 1155. 35-2345. A las 13.50, 16.45, 19.40 y 22.40:

EQUUS

P.m.18. Con Richard Burton y Peter Firth. Dir.: Sidney Lumet; 13.30, 16.25, 19.20 y 22.15: Notic. Sáb. trasn.: 1.10.

★ CALLAO. Callao 27. 40-1898. A las 14.40, 18.20 y 22:

EL FRANCOTIRADOR

P.m.18. Con Robert De Niro; 14.20, 18 y 21.40: Notic. Sáb. trasn.: 1.15.

★ CAPITOL. Santa Fe 1848. 44-2379. A las 14.15, 16.25, 18.40, 20.55 y 23.10:

COLEGIALAS ADOLESCENTES

P.m.18. Con Eleodore Klarwein y Odyle Michel; 16, 18.15, 20.30 y 22.45: Notic. Sáb. trasn. a la 1.

★ CERVANTES. Belgrano 1820. 38-2698. Cont. 16, 19.35 y 23.10: FLOR DE AMANTES; 14.20, 17.40 y 21.20: "Cuentos para después de cenar". P.m.18.

★ CINEMA UNO. Suipacha 460. 392-1112. A las 13, 14.50, 16.50, 18.55, 21.5, 23.15 y sáb. trasn. 1.15:

INTERIORES

P.m.18 de Woody Allen, con: Kristin Griffith, Diane Keaton y elenco. 14.40, 16.30, 18.35, 20.45 y 22.55: Notic.

★ CINEMATECA. Sarmiento 2255. 48-2170. A las 15, 17, 19, 21 y 23: La posada maldita, de A. Hitchcok con C. Laughton. S.r. Jueves: Imágenes, de R. Altman.

★ CONCORDE. Lavalle 925. 35-1850. A las 13.20, 15.35, 18, 20.30 y 23.05:

EL GRAN ENGAÑO

P.m.18. Con Richard Dreyfuss y S. Anspach; 13, 15.15, 17.40, 20 y 22.40: Varied. Sáb. trasn. 1.10.

★ COSMOS 70. C'tes 2046. 49-0862. A las 14.10, 16, 17.50, 19.40, 21.30 y 23.20:

ESPARTACO

S.r. El más exitoso espectáculo musical. Con: Vladimir Vasiliev y Natalia Bessmertnova. Ballet Bolshoi de Moscú.

★ ELECTRIC. Lavalle 836. 392-1846. Continuado desde las 13: "HERCULES Y LA REINA DE LIDIA"; "LA BANDA DE LOS PERROS ASALTANTES". Sáb. trasnoche. S.r.

★ EMPIRE. Hip. Yrigoyen 1934. 47-8770. Tarde solamente: 14.10, 15.55 y 17.40: "El Bosque de los Abedules", de Andrej Wajda; 14, 15.45 y 17.30: Not. P.m.18.

★ GAUMONT. Rivad. 1635. 40-3050. A las 14.10, 16.10, 18.30, 20.50 y 23.10:

LA FIESTA DE TODOS

S.r. De Sergio Renán. Con L. Sandrini, M. Pastorino, J. C. Calabró y gran elenco, 14, 16, 18.10, 20.30 y 22.50. Notic.

★ GRAN REX. C'tes. 857. 392-8000. A las 13.30, 15.50, 18.15, 20.40 y 23.10:

LA FIESTA DE TODOS

S.r. De Sergio Renán. Con L. Sandrini, M. Pastorino, J. C. Calabró, L. Landriscina y elenco; 13.10, 15.30, 17.50, 20.15 y 22.45: Notic. Sáb. trasn. Prox. estreno: "Amor y balas".

★ GRAND SPLENDID. S. Fe 1860. 44-0808. A las 14.15, 16.30, 18.45, 21 y 23.15:

SORPRESAS EN LA CAMA

P.m.18. Con Bernadette Laffont y Anna Karina; 16, 18.15, 20.30 y 22.45: Notic. Sáb. trasn. a la 1.

★ GRAN VICTORIA. Av. de Mayo 882. 34-1493. Cont. de 8 a 3: "Virginidad"; "Viernes perfecto"; "Trampa para un hombre solo". P.m.18. Color.

★ IDEAL. Suipacha 378. 35-3300. A las 13.40, 15.55, 18.20, 20.45 y 23.10:

EL BUENO Y LOS MALDITOS

P.m.18. Con Marlene Jobert y Jacques Dutronc; 15.35, 17.55, 20.20 y 22.45: Notic. Sáb. trasn. 1.10.

★ IGUAZU. Lavalle 940. 393-9931. A las 12.30, 15, 17.35, 20.15 y 22.55:

SUPERMAN

S.r. Con Marlon Brando, Gene Hackman y Christopher Reeve; 17.20, 20 y 22.40. Notic. Sáb. trasn. 1.30.

★ LARA. Av. de Mayo 1225. 38-6966. Cont. 15.10, y 18.40: "Perfume de mujer"; 13.30, y 17.10: "Sexo loco". P.m.18. Hoy Noche Cine Club Núcleo. Sáb. trasn.: La canción es la misma.

★ LEOPOLDO LUGONES. Corrientes 1530. 46-8611. A las 15.30, 17.50, 20.10 y 22.30: Calles peligrosas. Dir.: Martin Scorsese. P.m.18. Pl. $ 1.000.

★ LIBERTADOR. Ctes. 1334. 40-7443. A las 13, 15, 17, 19.10, 21.15 y 23.20:

SONATA OTOÑAL

P.m.18. De Ingmar Bergman, con Liv Ullman e Ingrid Bergman; 14.40, 16.40, 18.50, 20.55 y 23: Notic. Sáb. trasn.: 1.15.

★ LOIRE. Corrientes 1524. 49-1900. A las 13, 14.55, 16.55, 19, 21.10 y 23.10:

EL SOCIO DEL SILENCIO

P.m.18. Con Elliot Gould; 14.40, 16.40, 18.45, 20.55 y 23: Notic. Sáb. trasn. 1.15.

★ LORANGE. Ctes. 1372. 45-7386. A las 13.40, 15.55, 18.20, 20.45 y 23.10:

EL GRAN ENGAÑO

P.m.18. Con Richard Dreyfuss; 15.35, 18, 20.55 y 22.50: Notic. Sáb. trasn. 1.15.

★ LORCA. Corrientes 1428. 40-5017. A las 13, 14.50, 16.55, 19, 21.10 y 23.20:

CAMOUFLAGE

P.m.18. De K. Zanussi; 16.40, 18.45, 20.50 y 23: Notic. Sáb. trasn. 1.15.

★ LORENA. Corrientes 1551. 46-7501. A las 13, 15.15, 17.45, 20.20 y 22.55:

SUPERMAN

S.r. Con Marlon Brando, Gene Hackman y Christopher Reeve; 15, 17.30, 20.5 y 22.40: Notic. Sáb. trasn. 1.20.

★ LOS ANGELES. Corrientes 1770. 40-2742. Primera sala en el mundo consagrada a

WALT DISNEY

A las 13.30, 15.20, 17.20, 19.10, 20.55 y 22.40:

EL PERRO FISCAL

Con Dean Jones y Tim Conway. Prox.: "PINOCHO".

★ LOSUAR. Corrientes 1743. 40-6100. A las 13, 15.15, 17.45, 20.20 y 22.55:

SUPERMAN

S.r. Con Marlon Brando, Gene Hackman y Christopher Reeve; 15, 17.30, 20.5 y 22.40: Notic. Sáb. trasn. 1.20.

★ LUXOR. Lavalle 669. 392-3893. A las 13, 14.45, 16.35, 18.50, 21 y 23.10:

EL CIELO PUEDE ESPERAR

P.m.14. Con Warren Beatty; 18.30, 20.40 y 22.50: Notic. Sáb. trasn. 1.30.

★ METRO. Cerrito 570. 35-4219. A las 13.30, 15.49, 18.14, 20.39, 23.4:

JUEGO SUCIO

P.m.18, con Goldie Hawn y Chevy Chase, 15.30, 17.55, 20.20 y 22.45: Variedades, sábado trasnoche: 1.20.

★ MONUMENTAL. Lavalle 780. 393-8865. A las 13.15, 15.35, 18.5, 20.30 y 23.:

LO LLAMABAN EL DEMOLEDOR

S.r. Con Bud Spencer; 13, 15.20, 17.45, 20.15 y 22.40: Notic. Sáb. trasn. 1.15.

★ MULTICINE. (5 microcines). Corrientes 753. Lavalle 750. 393-6478. Cont. de 7 a 1 de la madrugada. Sáb. trasn. 1.15: SALA UNO: P.m.18. "La mujer de mi padre"; "La señora del intendente"; "La mujer del zapatero". SALA DOS: "Y el demonio creó a los hombres"; "Los días calientes"; "Sabaleros". P.m.18. SALA TRES: "La orgía"; "Super Decameron Nº 3"; "La tentación desnuda". P.m.18. SALA CUATRO: "Paraíso"; "El castillo de la pureza"; "El techo de cristal". SALA CINCO: "India"; "Fuego"; "Lujuria tropical". P.m.18.

★ NORMANDIE. Lavalle 861. 392-1000. A las 13, 15, 17, 19, 21 y 23.10:

FLOR DE AMANTES

P.m.18. Con Enrico Montesano y Rossana Podestá; 14.40, 16.40, 18.40, 20.40 y 22.45: Notic. Sáb. trasn. 1.15.

★ OCEAN. Lavalle 739. 392-1515. A las 12.30, 15, 17.35, 20.15 y 22.55:

SUPERMAN

S.r. Con Marlon Brando, Gene Hackman y Christopher Reeve. Dir.: Richard Donner; 17.20, 20 y 22.40: Notic. Sab. trasn. 1.30.

★ OPERA. Corrientes 860. 35-1335. A las 14.25, 16.30 y 18.45:

SORPRESAS EN LA CAMA

P.m.18. Con Anna Karina y Bernadette Lafont. 16.5 y 18.15: Notic. HOY 2º Recital de la Cantante de Jazz más famosa del mundo, a las 22.30:

SHIRLEY BASSEY

Con su Orquesta de 30 Profesores bajo la Dirección del Maestro: Arthur Greenslade. Loc. en vta. de 10 a 23. Viernes Estreno: ESTA LOCA LOCA GENTE Nº 2.

★ PARAMOUNT. Lavalle 845. 392-9999. A las 13.10, 15.10, 17.10, 19.15, 21.20 y 23.20:

LA PICARA MUJER POLICIA

P.m.18; 14.45, 16.45, 18.45, 20.50 y 22.55: Notic. Sáb. trasn. 1.20.

★ PARIS. Lavalle 769. 392-2016. A las 13.5, 15.5, 17.5, 19.10, 21.15 y 23.20: AQUEL MALDITO TREN BLINDADO. De Enzo G. Castellari. P.m.18. Hoy trasn.

★ PLAZA. Corrientes 939. 392-7577. A las 13, 15, 17, 19, 21.5 y 23.10:

CONVOY

P.m.18. Con Kris Kristofferson y Ali Mac Graw; 14.45, 16.45, 18.45, 20.50 y 22.55: Notic. Sáb. trasn.

★ REAL. Esmeralda 425. 392-3600. A las 14, 15.45, 17.25, 19.10, 20.55 y 22.40: ALICIA EN EL PAIS DE LAS MARAVILLAS. S.r. 15.30, 17.10, 18.55, 20.40 y 22.25: Not.

★ ROSE MARIE. Corrientes 780. 45-6448. A las 13.45, 17, 20.15 y 23.30: LA SECRETARIA; 12.15, 15.20, 18.35 y 21.50: "El retrato ovalado". Sáb. trasn. 1.20: El retrato ovalado.

★ SALA UNO. B. Sur Mer 549. 88-9420. A 1 cuadra de Corrientes y Pueyrredón. Cont. 15, 17.30, 19.45 y 22.30: CRIMEN EN EL EXPRESO DE ORIENTE". Libro de Agatha Christie; 17.5, 19.45, 22.15: Notic. P.m.14.

★ SANTA FE 1. Santa Fe 1947. 44-8980. A las 13, 15.15, 17.50, 20.25 y 23:

SUPERMAN

S.r. Con Marlon Brando, Gene Hackman y Christopher Reeve; 17.30, 20 y 22.40: Notic. Sáb. trasn.

★ SANTA FE 2. Santa Fe 1947. 44-8980. A las 14.20, 16.35, 18.50, 21.10 y 23.20

LA DESAPARICION

P.m.18. Gran estreno de suspenso con Donald Sutherland. Sáb. trasn. 1.10.

★ SARMIENTO. Lavalle 852. 392-3338. A las 12.50, 14.50, 16.50, 19, 21.5 y 23.15:

COLEGIALAS ADOLESCENTES

P.m.18. Con Eleonore Klabwein y Odile Michel. Dir.: Diane Kurys; 14.30, 16.30, 18.35, 20.45 y 22.50: Notic. Sáb. trasn.: 1.15.

★ SELECT LAVALLE. Lavalle 921. 35-0235. Cont. 13, 15, 17, 19, 21 y 23.10: "UN HOMBRE LLAMADO HACHA" c/M. Merli. P.m.18. 14.45, 16.45, 18.45, 20.45 y 22.50: Varied. Sáb. trasn. 1.15.

★ STUDIO. Santa Fe 2541. 821-5845. Cont. 14, 15.50, 17.40, 19.30, 21.25 y 23.20: "TIEMPOS MODERNOS". S.r. 15.35, 17.25, 19.15, 21.5 y 23: Notic. Sáb. trasn.: Un fantasma en El Paraíso.

★ SUIPACHA. Suipacha 442. 392-1195. A las 13, 15, 17.5, 19.10, 21.15, 23.20 y sáb. trasn.: SE ME SUBIO LA MOSTAZA, con Pierre Richard; 14.40, 16.45, 18.50, 20.55 y 23: Notic. S.r.

★ TROCADERO. Lavalle 820. 392-1456. A las 13.10, 15.35, 18, 20.35 y 23:

LA CAMARA 36 DE SHAOLIN

P.m.18. Lo más grande en Artes Marciales; 13, 15.10, 17.35, 20 y 22.35: Notic. Sáb. trasn.

ALMAGRO

★ BIOGRAFO UNO. Corrientes 4636. Cont. 14.55, 18.40 y 22.25: Triángulo de fuego; 16.45 y 20.30: Conocimiento carnal; 18.25 y 22.10: Notic. P.m.18.

★ PALACIO DEL CINE. Rivadavia 3636. 812-4818. Cont. 14.30, 18.30 y 22.30: Interiores, c/K. Griffith; 16.10, 20.10: El amante del amor, c/B. Fossey; 18.15 y 22.15: Not. P.m.18.

★ ROCA. Rivadavia 3753. 812-1517. Cont. 15.25, 19.5 y 22.45: "El triángulo de fuego"; 17.10 y 20.50: Conocimiento carnal; 15.5, 18.45 y 22.35: Not. P.m.18.

BELGRANO

★ BELGRANO. Cabildo 2356. 784-5091. Cont. 14.30, 16.40, 18.50, 21 y 23.10: Interiores. P.m.18. Dir.: Woody Allen; 16.10, 18.20, 20.30 y 22.40: Varied. Sáb. trasn.

★ CABILDO. Cabildo 2347. 784-3852. Cont. 14.40, 16.40, 18.50, 21, 23.10 y sáb. trasn.: "Juego sucio". P.m.18. 18.40, 20.50 y 23: Notic.

★ FANTASY. Cabildo 685. 771-0686. Una cómica historia de cuatro patas. A las 13.30, 15.10, 17.10, 19.5 y 20.50: EL PERRO FISCAL. Diariamente noche: 22.40 y sáb. trasn 0.20: Un toque de distinción. Con G. Jackson y G. Segal.

★ G. PAZ. Cabildo 2702. 781-1412. Cont. 14.30, 16.35, 18.40, 20.45 y 22.50: La fiesta de todos; 14.15, 16.15, 18.20, 20.25 y 22.35: Notic. Sáb. trasn. a la 1: "El Francotirador".

★ G. SAVOY. Cabildo 2829. 781-6500. Cont. 14.30, 18.40 y 22.50: Lo llamaban el demoledor; 16.35, 20.45: Primera plana; 18.25 y 22.35: Not. S.r. Sáb. trasn.: Lo llamaban el demoledor.

★ LIDO. Cabildo 3241. 701-2996. Cont. 14.40, 16.30, 18.30, 20.40 y 22.40: El cielo puede esperar. Sáb. trasn.

★ MIGNON. Juram. 2433. 784-3899. Cont. 14.50, 17, 19, 21.5 y 23.10: El Gato, c/S. Signoret y G. Gabin; 14.30, 16.25, 18.30, 20.30 y 22.40: Varied. P.m.18. Sáb. trasn.

BOEDO

★ CUYO. Boedo 858. 97-6975. Cont. 15.40, 19.20 y 23: La fiesta de todos; 14.10, 17.30 y 21.10: El maravilloso mundo de la María Montiel. S.r. Sáb. trasn.

★ GRAN SAN JUAN. San Juan 3246. 97-4293. Cont. Cuando el cuerno suena; El secreto inconfesable de un chico bien; La corrupción de Chris Miller. P.m.18.

★ LOS ANDES. Boedo 777. 97-4238. Cont. 15.50, 19.30 y 23.10: Flor de amantes; 14, 17.30 y 21.10: El hotel de la playa. P.m.18.

★ N. PALACE. San Juan 2461. 941-1723. Cont. 15.55, 19.30 y 23: La desaparición; 14.20, 17.50 y 21.25: Divorcio a la dinamarquesa. P.m.18. Sáb. trasn.: Escándalos desnudos.

★ N. SELECT. Av. San Juan 2540. 941-5908. Cont. 16, 19.10 y 22.20: Fantasma; 14.30, 17.40 y 20.50: Carrera contra la muerte (Cannonball).

COLEGIALES

★ ARGOS. F. Lacroze 3455. 54-0673. Cont. 15.50, 19.25 y 23: Triángulo de fuego; 14, 17.35 y 21.10: Conocimiento carnal; 15.35, 19.10 y 22.45: Not. P.m.18.

★ ATALAYA. Córdoba 4633. 773-0700. Cont. 16, 19.20 y 22.40: Aquel maldito tren blindado; 14.30, 17.45 y 21: Una noche embarazosa. P.m. 18. Sáb. trasn.: El profesor erótico.

★ RIALTO. Córdoba 4287. 86-8764. Cont. 15, 18.40 y 22.20: La desaparición; 16.50 y 20.30: Pasajeros profesionales. P.m.18.

FLORES

★ AUD. SAN ROBERTO. Bolivia 667. 612-0084. Cont. de Sáb. a Lun. 15.45 a 22: El show de Gabi, Fofito y Miliki; Las locuras del profesor.

★ COLISEO. Bonorino 36. 631-6181. Cont. 19.30 y 23: La desaparición; 14.50, 17.50 y 21.20: Divorcio a la dinamarquesa; 19.20 y 22.50: Not. P.m.18. Sáb trasn.: Juego sucio.

★ CONTINENTAL. Carabobo 945. 631-2218. Cont. Caperucita Roja y sus tres amigos; Festival de Dibujos Animados; Pulgarcito y los siete enanitos. S.r.

★ FENIX. Rivadavia 7802. 612-8858. Cont. 14.56, 18.40 y 22.35: La cámara 36 de Shaolín; 16.50 y 20.40: El temerario Ives; 14.40, 18.25 y 22.20: Notic. P.m.18.

★ FLORES. Rivadavia 6661. 631-3701. Cont. 15, 19 y 22.55: Interiores; 16.45 y 20.40: Otro hombre, otra mujer. P.m.18. 14.45, 18.45 y 22.40: Notic. Sab. trasn. 1.15: Interiores.

★ G. PRIX. Gaona 3263. 59-2551. Cont. 15, 19 y 23.5: Juego sucio, c/G. Hawn y Ch. Chase; 17.5 y 21.10: Servicio a domicilio, c/Glenda Jackson. P.m.18.

★ GRAN RIVADAVIA. Rivadavia 8636. 69-1356. Cont. desde las 14.30: La chica del adiós; Un instante, una vida. P.m.14. Sáb. Trasn.

★ L. DE VEGA. Lope de Vega 1744. 567-4343. Cont. 14.45, 18.30 y 22.20: La desaparición; 16.45 y 20.35: Pasajeros profesionales. P.m.18. Sab. trasn.: La desaparición.

★ MORENO. Rivad. 5050. 90-4303. Cont. 14.40, 19, 23 y sáb. trasn. 0.50: Flor de amantes; 16.40, 20.45: El hotel de la playa. P.m.18.

★ PUEYRREDON. Rivadavia 6871. 612-0389. Cont. 14.50, 18.40 y 22.30: Triángulo de fuego; 17 y 20.50: Conocimiento carnal. P.m.18. Prox.: Sorpresas en la cama. Sáb. trasn. 0.50: La cámara 36 de Shaolín.

★ R. INDARTE. Rivera Indarte 44. 612-5500. Cont. 14.30, 16.35, 18.40, 20.50 y 23: La fiesta de todos; 16.20, 18.25, 20.35 y 22.45: Notic. Sáb. trasn.

★ SAN JOSE. Rivad. 7350. 611-5989. Cont. desde las 13.30: Flor de amantes; Satánico. P.m.18.

★ SAN MARTIN. Rivadavia 7060. 612-5416. Cont. desde las 13.30: Sin miedo a la muerte; Un día de furia animal. P.m.14.

LINIERS

★ GRAN LINIERS. Gral. Paz 47. 653-2266. Cont. 15.15, 18.55 y 22.30: La desaparición; 13.45, 17.5 y 20.45: Divorcio a la dinamarquesa. P.m.18.

★ GRAN ODEON. Montiel 160. 641-7673. Cont. 14.35, 17.10, 19.40 y 22.30: La fiesta de todos; 14, 16.30, 19 y 21.30: Llaves del espacio. S.r.

★ MARTIN FIERRO. Av. G. Paz 47. 653-2266. Cont. 15.35, 19.10 y 23: El cielo puede esperar; 13.40, 17.20 y 21: Trama macabra. P.m.14.

MATADEROS

★ ALBERDI. Juan B. Alberdi 6169. 68-0496. Cont. 14.45, 18.40 y 22.35: Flor de amantes; 16.45 y 20.40: Cuentos para después de cenar. P.m.18.

★ BUENOS AIRES. Av. del Trabajo 5427. 68-2525. Cont. desde las 14.30: Cuatro pícaros bomberos; La aventura explosiva. S.r.

★ EL PLATA. J. B. Alberdi 5751. 68-1118. Cont. 16, 19.20 y 23: La fiesta de todos; 14.30, 17.45 y 21.15: El fantástico mundo de la María Montiel. S.r.

★ G. LUGANO. Murguiondo 4062. 601-3457. Cont. desde 14.30: Lo llamaban el demoledor; Galáctica, astronave de combate. S.r.

★ JORGE NEWBERY. Barrio Gral. Savio. Cont. desde 14.30: Los niños del Brasil; Sexo loco. Sáb. trasn.

ONCE

★ MAJESTIC. Pueyrredón 230. 87-9636. Cont. 14, 16.20, 18.45 y 21.10: La fiesta de todos; 13.45, 15.45, 18.10, 20.35 y 23: Notic. Sáb. trasn. 1.15.

★ LORIA. Rivadavia 3058. 87-1436. Cont. 14.35, 18.35 y 22.45: Los éxitos del amor; 16.30 y 20.40: Los vampiros los prefieren gorditos. S.r.

PALERMO

★ G. NORTE. Santa Fe 3730. 72-8468. Cont. 14.20, 16.30, 18.40, 20.50 y 23: La fiesta de todos; 16.10, 18.20, 20.30 y 22.40: Notic.

★ N. ROSEDAL. Serrano 2454. 774-3101. Cont. 16.5, 19.35 y 23.5: Flor de amantes; 14.15, 17.45 y 21.15; Cuentos para después de cenar. P.m.18. Jueves: La fiesta de todos.

SUR

★ DANTE. A. Brown 1246. 21-6484. Cont. desde las 14.30: Capricornio Uno; Los fabulosos Doberman al acecho. S.r. Sáb. trasn.

★ OLAVARRIA. Olavarría 635. 21-0454. Cont. desde las 14.30: Festival de Sandro: Gitano; Quiero llenarme de ti. S.r.

★ RIVAS. La Rioja 2054. 91-1841. Cont. 16.5, 19.15 y 22.25: La montaña embrujada; 14.40, 17.50 y 21: Bernardo y Bianca. S.r.

VILLA DEVOTO

★ ACONCAGUA. Gral. Mosconi 3360. 571-5208. Cont. desde las 14.30: El cielo puede esperar. Pandilla de pícaros. P.m.14. Sáb. trasn.

★ EUROCINE. Nueva York 3336. 50-1443. Calefacción. Cont. 14.20, 17.50, 21 y 22.55: La fiesta de todos; 16.25 y 19.35: El fantástico mundo de la María Montiel. S.r. Sáb. trasn. 0.50.

★ PARQUE. Cuenca 3256. 50-4448. Cont. desde las 14.30: Napoleón y Samantha; El super papá. S.r.

VILLA URQUIZA

★ 25 DE MAYO. Triunvirato 4438. 51-1859. Cont. 15.30, 19 y 22.30: La fiesta de todos; 14, 17.20 y 20.50: El fantástico mundo de la María Montiel. S.r. Sáb. trasn. a la 1.

★ GRAN URQUIZA. Bauness 2506. 51-2135. Cont. 14.30, 18.40 y 22.40: El joven Frankenstein; 16.30 y 20.40: Julia. P.m.18. Sáb. trasn.: Violación.

GRAN BUENOS AIRES

★ AVELLANEDA. Colonial. La profesora de Lenguas; Agujas doradas; Vil seducción.
—Roca. Ringo y el precio del poder. Dinamita Joe; Los hijos de Ringo.

★ BELLA VISTA. Gran Pacífico. La fiesta de todos; el fantástico mundo de la María Montiel.

★ BOULOGNE. Gral. Belgrano. Bernardo y Bianca; La montaña embrujada.
—Super. Fantasma; La entrenadora.

★ CASEROS. General Urquiza. El fantástico mundo de la María Montiel; La fiesta de todos.
—Paramount. El mujeriego; Sybill, confesiones de una adolescente.

★ EL PALOMAR. Helios. La montaña embrujada; Bernardo y Bianca.

★ J. C. PAZ. Paz. Convoy; Desafío.

★ LA TABLADA. M. Güemes. La fiesta de todos; El fantástico mundo de la María Montiel.

★ LOMAS DE ZAMORA. Avenida. Sonata otoñal; Mientras no se comente.
—Español. La pícara mujer policía; Los perros de paja.
—Gran Lomas. La fiesta de todos; El fantástico mundo de la María Montiel.

★ QUILMES. Cervantes. La fiesta de todos; El fantástico mundo de la María Montiel.
—Moderno. El bueno y los malditos; El Gato.

★ RAMOS MEJIA. Gral Belgrano. La fiesta de todos; Variedades.
—San Martín. La desaparición; Divorcio a la dinamarquesa.

★ SAN MARTIN. Ateneo. Sonata otoñal; Mientras no se comente.
—Gran Plaza. La fiesta de todos; El fantástico mundo de la María Montiel.

★ SAN MIGUEL. Maya. Colegialas adolescentes; Hay que matar a mi marido.
—San Miguel. Sonata otoñal; Deja de llamarme nena.

★ VILLA BALLESTER. Majestic. Sonata otoñal; Mientras no se comente.
—Sarmiento. La fiesta de todos; El fantástico mundo de la María Montiel.

★ WILDE. Wilde. La fiesta de todos; El pequeño gran Robin Hood.

CRONICA, Edición de la Mañana. Registro Propiedad Intelectual Nº 1.388.467. Director: Mario Alberto Fernández.
Redacción, Administración y Publicidad: Azopardo y Garay. Teléfonos: 221-1001/1051/1101.

Creíamos que Era Indestructible

JOHN WAYNE SE RINDIO DESPUES DE UNA LARGA LUCHA CON LA MUERTE. DOLOROSAS EXPRESIONES DE SUS COMPAÑEROS.

El Oscar y él: dos monstruos de Hollywood, que durante tanto tiempo tuvieron mucho en común.

NUEVA YORK, 12 (AFP). — Tres simples palabras en castellano, "FEO, FUERTE Y FORMAL", figurarán en la lápida de la tumba de John Wayne, respetándose así el llamativo último deseo del gran actor desaparecido. Tal vez su inclinación por las mujeres hispanoamericanas sea la razón de su voluntad por tener para siempre una inscripción en castellano. Quizás esas palabras hayan sido dedicadas alguna vez por una dama a la que debe haber amado y dejado en él un imborrable recuerdo.

El gran héroe de Hollywood libró su última batalla fiel a su imagen de personaje íntegro y fuerte, negándose a claudicar ante la muerte, pero el cáncer que lo aquejaba fue esta vez inexorable. A pesar de su rostro marcado por los años, su caminar vacilante y su espalda ligeramente curvada por la edad, Wayne casi logró hacer creer que era un ser indestructible.

Durante estos últimos tiempos ocupó mucho espacio en las publicaciones de todo el mundo que, como antes se preocuparon en destacar sus hazañas cinematográficas, se dedicaron luego en marcar los distintos y complicados aspectos de su lucha real en la que estaba en juego su propia vida, sin ficciones ni lloretos.

En su fuero íntimo debía estar convencido de que el fin llegaría como consecuencia de lo que lo aquejaba, pero no lo demostraba y así fue hasta el final. Ahora, revisando todo lo escrito sobre él en los últimos tiempos, puede notarse que prácticamente se estaba haciendo día a día alguna nota necrológica, ya que era inevitable recurrir a su historia para abundar en datos que sirvieran de complemento a ese increíble episodio que no tenía variantes: eran él y su mal, frente a frente, y los comunicados que se limitaban a decir, simple pero patéticamente, que seguía resistiendo.

♦ HABLAN SUS COLEGAS

LOS ANGELES, Estados Unidos, 12 (AFP) — La muerte del actor norteamericano John Wayne, producida hoy aquí a los 72 años de edad por un cáncer generalizado, provocó numerosas reacciones de afecto y de respeto en medios cinematográficos.

♦ "UNA ENORME PERDIDA"

"John Wayne era más fuerte que la vida, pero no abusó nunca de ello", dijo el actor Jack Lemmon, que agregó que la muerte de Wayne es "una enorme pérdida para nuestra industria y para cada uno de nosotros".

Charlton Heston expresó que Wayne dio un ejemplo de coraje y que para él no solo fue "un actor, sino un amigo".

"Era un verdadero norteamericano y amaba la vida", declaró Raoul Walsh, que en 1930 dio a Wayne uno de sus primeros grandes papeles.

El presidente de la Sociedad Cancerología norteamericana, el juez Joseph Young, declaró que Wayne, "en su larga y continua lucha contra el cáncer reconfortó a los pacientes del mundo entero".

♦ UNA FORTUNA

John Wayne ganó unos 200 millones de dólares en las, aproximadamente, 250 películas que rodó y que dejaron un beneficio de unos 700 millones a los productores. En sus últimos años se dedicó a criar ganado Hereford en su rancho de 17.000 fanegas de tierra, en Stanfield, Arizona. Tan solo su toro semental Big Arthur cuesta 165.000 dólares. Cuando se cansaba de vigilar su rancho y su fábrica, en la que diariamente se transforman en aceite y gas diez toneladas de neumáticos viejos, John Wawne se daba un paseo por el Atlántico californiano, no en un yate cualquiera, como un millonario común, sino en un dragaminas modificado que le recordaba, sin duda, su papel "casi real" en "Los Boinas verdes", donde intentó mitificar la intervención norteamericana en Vietnam.

Hombre de acción siempre decidido a jugarse. Así fue hasta el final.

En 1933, en su primer casamiento con Josefina Sáenz. Duró poco.

CALIDOS ELOGIOS DE JIMMY CARTER

WASHINGTON, 12 (UPI). — El presidente Jimmy Carter elogió hoy al extinto actor John Wayne diciendo que fue un símbolo de lo que hizo grande a Estados Unidos. El mandatario expresó que Wayne, "en una época de pocos héroes, era uno auténtico. Pero era más aún: fue un símbolo de muchas de las más básicas virtudes que han hecho grande a Estados Unidos: el estoicismo,' la inflexible independencia, el sentido de las convicciones personales y la valentía, tanto dentro como fuera de la pantalla, reflejando lo mejor de nuestro carácter nacional". Agregó que "Fue por lo que John Wayne dijo acerca de qué somos y qué podemos ser, que su gran amor por Estados Unidos fue correspondido en igual medida".

EL ASESINO DE RINGO SE CONFIESA

Brymer pronto saldrá de la cárcel y recuerda lo sucedido con Bonavena.

CARSON CITY (Nevada), 12 (UPI). — Willard Ross Brymer se lamenta de que probablemente será conocido por el resto de su vida como el hombre que mató al boxeador argentino Oscar Bonavena.

"Aún cuando me muera, ni aunque sea en un pueblo pequeño, publicarán algo sobre ese incidente", dice Brymer, de 34 años, un hombre rudo pero de voz suave, quien debe salir en libertad de la prisión estatal de Nevada el 29 del corriente.

En marzo de 1978 Brymer aceptó, sin oposición un cargo reducida de homicidio voluntario sin premeditación, y fue condenado a dos auos de prisión. Bonavena fue muerto fuera de una casa de tolerancia el 22 de mayo de 1976 por Brymer, cuando el boxeador de peso completo trataba de entrar al prostíbulo.

Pese a estar entre rejas, Brymer admite que se ha enterado de que en la calle se habla de que algún sudamericano podría intentar vengar la muerte del boxeador. "Si alguien trata algo contra mí, estará caminando en la penumbra. Yo puedo cuidarme solo".

Dice que quizá este paraoico, pero está pensando en tomar precauciones cuando salga. "Si van a venir contra mí, van a tener que hacerlo en mi ambiente, el desierto. Yo estaciono mi automóvil en el garaje, de modo que no puedan ponerle una bomba, y tengo entrenados a mis toros", afirma, refiriéndose a sus perros. "Si alguien me amenaza con un arma, van a salir heridos", expresa sin dilación.

Antes de la sentencia, Brymer había cumplido condenas por robos y posesión de narcóticos. Ha pasado 7 de sus 34 años en-

● Brymer Ahora Lamenta
● Teme a una Venganza

tre rejas. Pero asegura que ha madurado y que no se meterá en más problemas.

Su principal preocupación es su hijo de 12 años. "El es mi socio, pero no se puede criarlo mediante llamadas telefónicas y cartas". Bryner planea retornar a su negocio de camisetas deportivas en Mina, una pequeña población del centro de Nevada.

"Voy a tratar de llevar mi vida sin hacer olas", señala, consciente de que otra sentencia por un delito mayor podría significarle una condena de por vida, según las leyes de Nevada. Si se presentan problemas, "me inclinaré ante ellos tan gentilmente como pueda, siempre que no traten de ponerme las manos encima".

Según dice, tiene ofertas para escribir un libro y, si lo hace, planea dar el dinero de las ventas en América del Sur a los hijos de Bonavena.

Interrogado acerca de cuáles son sus sentimientos ahora con respecto a Bonavena, responde: "No puedo decir nada malo sobre él".

Lo primero que hará cuando salga es cortarse el pelo. Ahora lo usa en forma de trenza.

Interrogado acerca de si todavía es amigo del dueño del prostíbulo, Joe Conforte, responde: "Joe está bien. También es un sobreviviente. Está de capa caída, pero no descartado".

La muerte de Bonavena ocurrió fuera del burdel de Conforte, donde Brymer trabaja-

ba a medio tiempo como guardaespaldas. Conforte acusó a Bonavena de haber estado ligado sentimentalmente con su esposa.

Brymer dice que aún no recuerda todo lo que sucedió ese día. En 1978 había testificado que había ido a la puerta a impedir la entrada de Bonavena, por órdenes de Conforte.

Dijo que su fusil estaba apuntando hacia el suelo cuando Bonavena, aparentemente, trató de sacar una pistola de su bota. El fusil se descargó a consecuencia del movimiento que hizo para ponerlo horizontal, declaró.

Conforte puso su restaurante como garantía de la fianza de 250.000 dólares durante el juicio y ofreció ayudarle cuando salga de la prisión. Pero Brymer dice que no ha recibido ningún dinero del dueño del prostíbulo, quien enfrenta veinte años de prisión y una multa de 40.000 dólares por el delito de evasión de impuestos, en un caso separado del de Bonavena.

Mientras Brymer se prepara para salir de la prisión, su hermano menor, Dean, acaba de llegar para comenzar a cumplir una condena de dos años, por drogas.

Brymer en ningún caso quiso hablar de su víctima como el ser vivo que conoció, simplemente adoptó el tono que cualquier observador hubiera elegido para enunciar un "accidente de trabajo". Y, aunque nadie se lo haya preguntado, dio a entender que ese era su deber (¿asesinar a mansalva?) y volvería a actuar del mismo modo si viera ante circunstancias semejantes. El que haya querido incluir la conciencia, salió derrotado.